Mi administración hará cuanto pueda por las vías de comunicació

EL "EDIFICIO SIMBOLO" TEMA CENTRAL DE LA EXPOSICION INTERNACIONAL DE NUEVA YORK, EN 1939

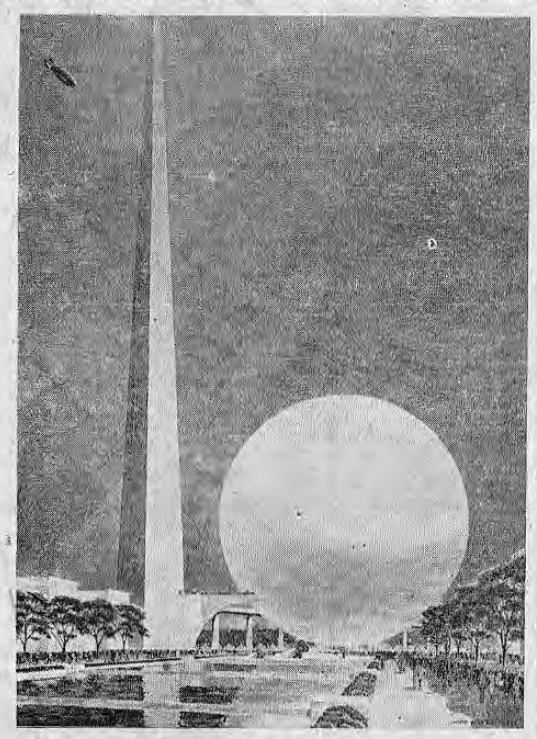

Siguiendo las especificaciones de la concepción arquitectónica del "Edificio Símbolo", el artista ha hecho esta realística interpretación que demuestra claramente la posición relativa d la Esfera con la Pirámide triangular, así como, también, parte de la hermosa Plaza Central.

Este "Edificio Símbolo" albergará en su interior la exposición gráfica y artística de la íntima relación del pasado que, progresivamente al llegar al presente, proyecta sus tentáculos de civilización y de progreso hacia el futuro.

Ayer se luchaba en: Madrid, Aragón, Oviedo, Bilbao, Córdoba y Carretera de Valencia.-

NO OBSTANTE LOS ATAQUES Y CONTRATAQUES LA SITUACION SIGUE ESTACIONARIA

Franco envía poderosos refuerzos al frente de Huesca por donde los milicianos están atacando con buen éxito y amenazan con una seria ofensiva.— Durante las sangrientas jornadas de Madrid los rojos han perdido la flor de sus tropas, tan grande ha sido el número de bajas ——

Una brigada que entró al fuego con tres mil hombres regresó a sus cuarteles con solamente doscientos hombres sano sy salvos. — Y la bigada de los alemanes "Thaelmann" que peleó durante varios días con feroz en carnizamiento sólo regre.aron setenta hombres compltamente indemnes ——

EL FRENTE DE MADRID SE HA CONVERTIDO EN UN VASTO CEMENTERIO DE LA FLOR DEL EJERCITO DEFENSOR DE LA CAPITAL

Por REYNOLDS PACKARD, corresponsal de la UNITED PRESS y de LA TRIBUNA con las fuerzas del General Saliquet en el frente de Madrid. — Desde las afueras de Madrid, 15. — UP. — "Por primera vez desde que iniciaron su gran ofensiva en el frente de Madrid a mediados de la semana pasada las fuerzas del general Miaja permanecieron en sus trincheras durante todo el día de ayer haciendo esfuerzos para consolidar sus posiciones bajo el fuego intermitente de la artillería y rifleria de los nacionalistas. Después de haber visitado todos los sectores del frente de Madrid estimo que un mínimo de cien mil hombres, compuestos de milicianos, contingentes del ejército regular y soldados de las brigadas internacionales, apoyados por cien tanques participaron en esta que ha sido la mayor ofensiva que el gobierno de Valencia haya lanzado desde el comienzo del movimiento nacionalista. Las tropas del general Franco ya han dado sepultura a mas de tres mil cadáveres de los milicianos que murieron en los ataques, y dondequiera que dirigí mis pasos en el frente de Madrid no sé me quitó el olor de muertos y más muertos. Los oficiales nacionalistas en las posiciones avanzadas y por eso capacitados a relatar lo que ocurre en el territorio en frente a las atrincheramientos me aseguraron que los rojos hicieron uso de 136 ambulancias para trasladar los heridos de los diferentes sectores a los hospitales de sangre durante la gran ofensiva de seis días. Los mismos prisioneros que fueron capturados por los nacionalistas e interrogados por oficiales del estado mayor en la retaguardia están en términos generales de acuerdo que las bajas de las fuerzas gobiernistas pueden sumar de la manera siguiente: "la brigada de campesinos entró a la batalla con tres mil efectivos y regresó a sus cuarteles con doscientos hombres. De la famosa brigada formada por comunistas alemanes y conocida con el nombre "brigada Thaelmann", el excandidato presidencial del partido comunista que todavía se encuentra preso en Alemania, regresó de los encarnizados combates con 70 hombres sanos de un número de 3000 que poseía al iniciarse la gran batalla. De la "brigada Zaharoff" sólo 15 llegaron a ver los edificios de Madrid después de la horrenda lucha, y también ésta organización se compañía de 3000 activos. De los cuatro batallones de la "brigada Lister", tres resultaron completamente aniquilados, y de la "brigada Dimitroff" dos quintas partes de tres mil hombres volvieron a entrar a Madrid. Otras tres brigadas de milicianos, conocidas como la 57, 61, y 63 resultaron arrasadas. Los comandantes nacionalistas.

——(PASA a la Pág. 3: Col. 7)

Las perspectivas del país en este momento nos permiten hablar con confianza y si siguen así las cosas bastante podremos hacer en obras de progreso

Muy satisfactorio es para mí saber que miles de trabajadores están ganando el sustento en las numerosas obras que lleva a cabo el gobierno

De lo que se está haciendo da clara idea el dato de que en la semana pasada se pgaron por mano de obra únicamente 65 mil colones, y la semana anterior 64 mil

Se están pagando al contado la mayoría de los materiales que necesita el gobierno y este mes queda cancelado totalmente el saldo de sobregiro en los bancos

Palabras del señor presidente de la república que LA TRIBUNA reconstruye y reproduce

En la mañana de ayer un redactor de LA TRIBUNA acompañó al señor presidente de la república en una visita que hizo a Turrialba, tanto para inspeccionar e ltazado posible de la carretera Paraíso-Cervantes-Juan Viñas, de que se ha hablado, como el trecho construído de Juan Viñas a Turrialba, que ya está en terminarse y algunas obras que se hacen en la última mencionada localidad. Tuvo en esa ocasión nuestro compañero oportunidad de cambiar con el señor presidente Cortés algunas impresiones y de recoger sus interesantes palabras, que trascribimos a continuación:

—Todas las tareas que me impone mi cargo procuro llenarlas con entusiasmo y con devoción; pero mal po

——(PASA a la Pág. 3, Col. 7)

CONSTRUCCION DE UN GRAN EDIFICIO para la Corte, Registro Público y Archivos Nacionales, ACORDADA ayer

Premio de cinco mil colones al mejor plano para ese edificio, que se ajuste a los deseos del gobierno

Será suprimida la dirección general de comunicaciones a fin de retornar a la interdependencia de los departamentos de correos, telégrafos y radios nacionales

Es muy sensible que se rompa la armonía de la colonia española en costa rica a causa de provocaciones partidaristas

Ya es de sobra bien conocida la política de neutralidad ante el conflicto español adoptada firmemente por nuestro gobierno, y de la cual no hemos de apartarnos, ni un sólo instante

El secretario de relaciones exteriores y gobernación concede a LA ... TRIBUNA importantes declaraciones en las que comenta ... diversos problemas

El señor secretario de las carteras de relaciones exteriores y de gobernación Lic. don Manuel Francisco Jiménez Ortiz, estaba sumamente ocupado ayer en la mañana. Tenía para pocas horas inmediatas una serie de importantes citas y entrevistas. Su cartapacio apenas si podía dejar correr el botoncillo del cierre automático. No obstante todas estas circunstancias y todas estas prisas de un día de agitaciones gubernativas, nos concedió las siguientes declaraciones acerca de muy diversos tópicos y noticias.

Lic. Jiménez O.

—El primer término voy a la secretaría de relaciones exteriores a celebrar una entrevista con miembros muy distinguidos de la colonia española pertenecientes a los grupos derechistas en la actual contienda de la madre patria. Según tengo entendido continúan los rozamientos entre estos y los partidarios del gobierno de Valencia cuya representación está a cargo del señor Güel

——(PASA a la pág. 7: Col. 1)

Fundamental organización de la campaña antituberculosa en todo el país

Desde el mes próximo se pondrá en vigencia el plan de esa campaña elaborado por la secretaría de Salubridad Pública

Comprende cuatro secciones: Sanatorio; dispensario general, colonas escolares y dispensarios en provincias

Se iniciarán esas actividades con el regreso al país del doctor Blanco Cervantes, que será el director de la sección

El sensacional e importantísimo artículo del señor secretario de salubridad pública, doctor don Antonio Peña Chavarría, sobre la tuberculosis infantil, dirigido a las madres de Costa Rica y que LA TRIBUNA tuvo el privilegio de publicar en su edición de ayer, causó, como era natural, magnífica impresión. El comentario general giró alrededor de esa publicación en la que el distinguido funcionario enfoca en forma comprensiva el delicado problema. Durante el día oímos los más elogiosos comentarios de parte del cuerpo médico y de los diversos círculos. Se ha formado opinión y se ha despertado el interés del público para colaborar en la campaña en que está propuesto el poder ejecutivo para la solución del grave problema para la salubridad pública.

Con respecto a esa campaña iniciada, que ha sido muy bien acogi

——(PASA a la Pág. 6, Col 5)

200 millones de colones VALOR de la industria cafetera de Costa Rica

En esa suma están estimados los beneficios y plantaciones en los libros del instituto de defensa del café

145.000 personas viven en esta actividad industrial, y son productores del grano 21.617.— La exportación per capita resulta de423 gr. — Cartago ocupa el primer lugar en cuanto a producción y San José en cuanto a área cultivada

66.909 animales están al servicio de las fincas de café — Importantes informes obtiene LA TRIBUNA de las estadísticas oficiales de nuestro grano de oro

Vamos a suministrar a nuestros lectores una información que revste gran importancia por tratarse de un aspecto de nuestra primera industria, y la cual la hemos obtenido en las fuentes oficiales del minucioso estudio elaborado con los resúmenes del censo cafetalero del instituto de Defensa del Café

Nuestra información es la primera que en Costa Rica se publica en un periódico sobre este asunto, que determina con precisión el va

——(PASA a la Pág. 7: Col. 3)

LA TRIBUNA

Director: JOSE MARIA PINAUD — Viernes 16 de abril de 1937 — Año XVIII — Número 4941

Siempre celebraré la oportunidad que he tenido de tratar de cerca al señor Presidente Cortés-

De su persona y de este país llevó la más grata impresión y espero decirlo así en mi país

Nicaragua ha entrado en un período de verdadero progreso bajo la dirección del general Somoza, y para la realización de su programa el presidente cuenta con el apoyo del pueblo

Importantes declaraciones hace a LA TRIBUNA el Dr. Sevilla Sacasa ,presidente del congreso de Nicaragua

DR. SEVILLA SACASA

Tuvimos ayer el agrado de recibir en nuestras oficinas al distinguido amigo doctor don Guillermo Sevilla Sacasa, presidente del congreso Nacional de Nicaragua, y con quien habíamos hecho amistad en su anterior visita a nuestro país en 1935. En el curso de nuestra conversación, el señor Sevilla Sacasa nos hizo importantes manifestaciones sobre su impresión en esta visi

——(PASA a la Pág. 4. Col. 1)

Ningún comentario tengo que hacer al proyecto de creación de la auditoría general de la república

Conozco la fórmula sugerida por el Dr. Max y bastaría darle una nueva organización a todas esas dependencias de lejecutivo, para armonizar sus deberes y atribuciones

No supongo que el propósito sea el de asestarle un golpe al control, porque como institución del congreso, tiene más o menos las mismas funciones que las que se le quieren dar a la auditoría.— Declara en interesante entrevista para LA TRIBUNA el jefe del centro del control, Lic. don Adán Acosta

En otro diario de la mañana se publicaron ayer unas declaraciones del diputado don Mariano Cortés, en las que manifiesta la conveniencia de juntar en una sola dependencia que se llamaría "auditoría general de la república

——(PASA a la Pág. 2: Col. 6)

24 MIL RACIMOS DE BANANO DEL PACIFICO EXPORTARA LA UNITED ESTA SEMANA

Es el embarque más importante de fruta del litoral del Pacífico que se realiza

Noventa carros serán usados para movilizar esa cantidad de fruta

El embarque de banano procedente del litoral del Pacífico de los que ha hecho hasta el momento la United Fruit Co, se hará esta semana.

La administración del ferrocarril al Pacífico recibió en la mañana de ayer solicitud de la United Fruit Co. para movilizar noventa carros que es la cantidad más grande que se ha movilizado hasta el momento.

La fruta del litoral del Pacífico será traída aquí y enviada a Limón para ser embarcada el sábado con

——(PASA a la Pág. 4. Col 4)

A las 2.30 hs. de su salida de la capital llegó a Turrialba el Sr. Presidente de la República

Realizó con sus acompañanantes el viaje en automóvil y habiendo inspeccionado el posible trazado de la carretera Paraíso-Turrialba y obras públicas en esta última población, ingresó a al capital a la una de la tarde

Fué ordenada la colocación de asfalto en los 10 kilómetros de carretera de macadam ya concluídos entre Turrialba y Juan Viñas

La continuación de la carretera hacia el interior tiene dos proyectos: la llamada ruta de Cervantes que uniría a Jua nViñas con Paraíso y la de Pacayas que uniría a esta población con Juan Viñas saliendo por el lado de Oreamuno

Medio millón de colones, más o menos, en la realización ... de estas obras que ayer fueron inspeccionadas ...

Ayer a las seis de la mañana salió de esta capital el señor presidente de la república, Lic. Cortés acompañado por el secretario de fomento, ingeniero Pacheco Lara, el director de obras públicas, ingeniero Efinger, el jefe de la casa militar coronel Cañas, el edecán coronel Loría y el inspector de carreteras señor Escobedo. Fueron invitados por el señor presidente para acompañarlo, como lo hicieron los diputados señores don Mariano Cortés y don Joaquín Vargas Coto y el Lic. don Manuel Jiménez de la Guardia.

Tenía por objeto de este viaje del jefe del estado inspeccionar los trabajos que se están realizando para mejorar las condiciones de la vía que une a Paraíso con Juan Viñas por Cervantes y la carretera terminada ya de Juan Viñas a Turrialba, a más de algunas otras obras en esta última localidad.

La excursión fué realizada con

——(PASA a la Pág. 6; Col. 1)

Será expulsado del país el coronel instructor de tiro Redy Hart

El coronel Redy Hart, instructor de tiro del ejército, será expulsado del país. Fué esta la noticia que se nos suministró, así escuetamente, y pudimos confirmarla anoche en fuente autorizada. Según nuestros informes, se le decomisaron al señor Hart varios rifles de propiedad nacional, y otro rifle que debía haber estado en su poder, fué encontrado en casa de otra persona. Por tratarse de un elemento extranjero, ha creído el gobierno, en vista del resultado de la investigación que se practicó, extrañar del país al señor Hart.

Las obras públicas de la Prov. de Guanacaste se ejecutarán en un todo de acuerdo con el plan elaborado.--

En ningún momento ha pensado el gobierno en suspender la ejecución de esos tabajos, ni mucho menos, postergar la construcción de la carretera Puerto Jesús - Nicoya

Tampoco es cierto que haya surgido incidente alguno y que en vista de publicaciones del órgano de publicidad de la Casa de Guanacaste se vaya a adoptar otra actitud

Declara a LA TRIBUNA el secretario de Fomento, ingeniero don Ricardo Pacheco Lara, desautorizando publicaciones de La Hora

"Las obras que se llevan a cabo, y que se ejecutarán serán de acuerdo con las condiciones económicas del estado; lo ideal sería hacer todos los trabajos de una vez, pero la situación fiscal no lo permite, por lo que debemos ir poco a poco"

En nuestra visita de ayer tarde a la secretaría de fomento, conversamos con el secretario de la cartera, nuestro estimado amigo, ingeniero don Ricardo Pacheco Lara con respecto a la noticia publicada por La Hora sobre un supuesto "incidente del secretario de fomento". En esa información periodística se dice que el incidente se ha originado por los ataques lanzados al licenciado Pacheco en el órgano de publicidad de la Casa de Guanacaste por cuanto en la ejecución del plan de obras públicas en la provincia de Guanacaste, se construirá en primer término la carretera Puerto Jesús-Nicoya y Santa Cruz. Y se agrega en la información de La Hora que con motivo de esas publicaciones no se llevarán a la práctica esas obras públicas en la provincia de Guanacaste. Interrogado al respecto, el señor ingeniero Pacheco nos dijo:

Ing. Pacheco L.

—Es inexacta la noticia de que haya surgido incidente alguno del secretario de fomento. Y lo es también de que el gobierno, en vista de las publicaciones de el periódico "El Guanacaste", vaya a suspender la ejecución del plan de las obras públicas en esa provincia. En ningún momento se ha pensado tal cosa, y sería ridículo pensar que por motivo de la publicación de unos artículos la secretaría de fomento desistiera de la construcción de una carretera. De acuerdo con el plan elaborado para esas obras públicas con base en la visita que realicé a Guanacaste en compa

——(PASA a la Pág. 2, Col. 1)

La ley que estimula el cultivo de árboles frutales debiera convertirse en ley compulsiva

Este cultivo debe propagarse con beneficio para las gentes de los pueblos.— LA TRIBUNA siempre acierta al seleccionar sus notas editoriales, dice el señor gobernador de Cartago, don Ramón J. Rivera

Nuestro estimable colaborador don Ramón Jacinta Rivera, Gobernador de la provincia de Cartago ,en carta a uno de nuestros redactores, de la cual trascribimos algunos importantes párrafos dice:

La Tribuna siempre acierta al seleccionar sus notas editoriales. El del número de hoy que parece baladí para nuestro público indife

——(PASA a la Pág. 2; Col. 4)

7 chelines de baja en la cotización de los cafés del Brasil en los mercados europeos.-

342 mil colones, la más baja propuesta para la construcción de los otros seis kolómetros de la carretera al Irazú

Cuatro propuestas se presentaron ayer tarde para la construcción de esa obra — Corresponde la más baja a la empresa del señor Eric Murray

En la tarde de ayer, a las tres, fueron abiertas en la secretaría de fomento y en presencia del secretario de la cartera, ingeniero don Ricardo Pacheco, las propuestas de la licitación para construir los otros seis kilómetros de concreto de la carretera al volcán Irazú, de acuerdo con las bases de esa licitación ordenada por la junta nacional de carreteras.

Se presentaron cuatro propuestas, las siguientes: Eric Murray, Humberto Bertolini, Francisco Jiménez Ortiz y Adela viuda de Jiré

——(PASA a la Pág. 4; Col 6)

CINCO MIL DOLARES PARA LA EMBAJADA DE COSTA RICA A LOS JUEGOS OLIMPICOS

EL PROYECTO CORRESPONDIENTE SERA PRESENTADO AL CONGRESO DE MAYO

Al congreso de mayo será presentado un proyecto de ley a fin de que se autorice al poder ejecutivo a proveer los fondos necesarios para el envío de la embajada de Costa Rica que asistirá a los juegos olímpicos centroamericanos y del Caribe que tendrán lugar en Panamá en febrero del próximo año.

El comité olímpico, según los informes que hemos obtenido, realizará en su oportunidad las gestiones para que se celebren juegos entre

——(PASA a la Pág. 2, Col. 4)

El "Santos superior" que es la marca más acreditada del Brasil, bajó de 53 chelines a 45 y 46 y medio.

Mientras tantos se sostienen las cotizaciones firmes para los cafés suaves y especialmente para el de Costa Rica al cual no ha afectado todavía esa baja

De un informe recibido ayer por la secretaría de relaciones exteriores, en relación con la situación del mercado cafetalero londinense, se desprende que los cafés del Brasil han sufrido en las últimas semanas un fuerte revés, bajando seis a siete chelines por quintal.

El informe en referencia consigna así esa cuestión:

"Los mercados de café brasileño han sufrido un fuerte revés., y des de el nivel máximo últimamente alcanzado los valores han bajado en

——(PASA a la Pág. 4)

Cinco millones y medio de racimos, exportación bananera de 1937

LA PRIMERA JUNTA RURAL DE CREDITO COMENZARA A FUNCIONAR EL 1º DE MAYO

El jefe de la sección de crédito rural del Banco del Estado salió ayer para Puriscal, a realizar los estudios correspondientes

De allí pasará a Orotina, cuya junta comenzará. a funcionar en la segunda semana de mayo

Nuestros lectores están enterados de que la directiva del Banco Nacional acordó la creación de siete juntas rurales de crédito, que dividió en circuitos. La primera, correspondiente al primer circuito, es la del cantón de Puriscal. Pero antes de poner a funcionar estas juntas, la directiva del Banco ha querido que se realicen estudios relativos a la clase de cultivos que existe en cada jurisdicción; las necesidades de crédito, etc.

——PASA a la Pág. 5; Col. 5)

Aumentará en más de millón y medio en relación con el monto de la exportación de 1936

En enero de este año se exportaron 174 mil racimos; en febrero la exportación subió a 247 mil racimos; y en marzo fué casi de medio millón

Los cálculos que se han hecho en vista de la intensificación de esas actividades hacen subir el monto a los cinco millones y medio

En cinco millones y medio de racimos se calcula la exportación bananera del corriente año. En consecuencia se operará un aumento

——(PASA a la Pág. 2. Col. 3)

Este documento es propiedad de la Biblioteca Nacional "Miguel Obregón Lizano" del Sistema Nacional de Bibliotecas del Ministerio de Cultura y Juventud, Costa Rica.

PERFIL DEL DIA

SOMBRAS

No se han fijado ustedes, lectores pacientes de esta sección, en ese adorno de las casas que solemos llamar comúnmente sombras, que son los adornos maravillosos que se ponen en las lámparas y que la luz de esta ilumina, dándoles una vida magnífica? Claro que se han fijado; pero al verla, según la impresión han dicho nada más: muy bonita, no me gusta, qué linda. La verdad es que con decir eso todo se ha dicho. Pero bien se pueden agregar algunas cuantas cosas más; yo casi no tengo nada que decir de las sombras que me son familiares; son ellas tan sencillas que en vidia le tengo a la lámpara de Juan Silvestre que tenía un trenzado de junco y luego unas barbas temblorosas de hilillos de piedras de vidrio verdes. Pero la verdad es que muy bien hacen los artistas lampareros que fabrican cosas tan delicadas a las cuales la luz les da una vida fantástica. Hace un tiempo vi un gran farol en el recibimiento de una casa: era de pergamino, de cuatro caras regulares, anchas en la base, angostas arriba; en donde se juntaban en la cara inferior, que era cuadrada, había cuatro borlones de color verde brillante; y en cada una de las caras había: una carabela, un trirreme, una góndola y una barca de esas extrañas de los mares de la China que llaman juncos y que tienen una alta vela cuadrada y que posiblemente de noche, durante las grandes calmas del mar amarillo se iluminan con un farolillo rojo o morado. Este solo gran farol, que por lo común apenas si ven las gentes que pasan por este departamento, es todo un poema. La luz interior ilumina sus cuatro caras maravillosas que hablan de viajes, de mares, de expediciones, de esa alegría sensacional y extraordinaria que es andar, ir hacia otros horizontes, ver abrirse ante la mirada otras perspectivas, abandonar el paisaje de hoy por otro insospechado. La carabela, ligera, graciosa, hinchas sus velas finas en unos mástiles rectos y el viento bate en la punta de ellos la banderolas de colorines; parece un pájaro que volara: por un momento tenemos la visión: siglo XV; la pesada carraca y el barinel, la galera, la galeaza, la cosa se disputaban el dominio de las olas. Pero ni los italianos ni los españoles, ni los normandos ni los ingleses, ni ninguno de los pueblos navegantes podrían hacer grandes proezas con esas pesadas naves, de entre las cuales era como la flor el barinel de los portugueses. Fue necesario que naciera la carabela, ese pájaro que como se dice es ligero como una golondrina, audaz como una gaviota, bello como una garza real. Bien pronto, dicen las crónicas, abandonó las rutas conocidas y se lanzó al acaso, perdiéndose entre el azul del cielo y el ópalo de una niebla flotante. Y así, descubrió la América. El trirreme habla de Roma, del mare nostrum, de Antonio en los brazos de Cleopatra, de la vieja edad mediterránea. La góndola es Venecia con sus dogos y dogaresas; es la canción que vibra en los canales llenos de estrellas. Y el junco es el oriente maravilloso. Y todo en un farol.

DEL BUEN HUMOR DE OTROS

¡BAH... En este juego el único que siempre pierde es el toro...

SE FELICITA A "LA TRIBUNA" POR SU EDITORIAL "BANANOS DEL PACIFICO"

La buena noticia de convertir el banano del pacífico en oro no deja de ser una ilusión pasajera pues ese mismo oro vuelve a salir para el pago de nuestras importaciones

San José, Abril 12 de 1937

Señor Director de
LA TRIBUNA
Pte.

Muy estimado señor:

Su importante editorial del 11 del corriente: BANANOS DEL PACIFICO, tiene como base, reafirmar el optimismo en un futuro mejor, en el espíritu del pueblo o sea desde el empresario hasta el del humilde jornalero. Porque si fortifica las ilusiones del público, la noticia halagadora de convertir nuestro amarillo bananero del Pacífico en el amarillo y sonoro metal del oro americano, no deja de ser a la vez una fantástica ilustión pasajera, desde el punto de vista que ese mismo oro vuelve a salir no solo, por los artículos manufacturados, como por los de mayor consumo y necesidad que se produce el país.

No es desconocido para usted, que en estos precisos momentos está la llave de la necesidad abriendo las puertas de la importación de arroz, frijoles y maíz, por los altos precios que se paga por ellas; pero en cambio nuestras bastas y fértiles tierras, esperan tranquilas que el hacha y el hombre las conviertan en jardines y campos de producción.

De Ud muy agradecido quedo su atto. S. S.

Juan Bta. Borbón Ch.

Las obras públicas de la...

(VIENE de la página UNO)——

ña de los señores directores de obras públicas y de caminos, se dijo que la primera carretera que se construyera fuera la de la ruta Puerto Jesús - Nicoya, con su continuación a Santa Cruz. Esa disposición se mantiene, y el gobierno está seguro de que procede como es debido en su resolución al respecto. La carretera proyectada va a beneficiar en gran escala a las regiones agrícolas de la provincia; es pues de mucha importancia. No niego la importancia que también tiene la carretera de Ballena a Liberia, pero hay que tomar muy en cuenta que no pueden ejecutarse todas a la vez. En la realización de las obras públicas el gobierno procede en un todo de acuerdo con las posibilidades económicas del Fisco. Lo ideal sería ejecutar todos los trabajos necesarios de una sola vez, pero bien sabemos que eso es imposible porque se requeriría mucho dinero y el Estado no está en condiciones de hacer frente a tan fuertes gastos. En el caso de la provincia de Guanacaste hemos elaborado un plan, en un todo de acuerdo con los estudios técnicos, y vamos a desarrollarlo poco a poco, tomando muy en cuenta las nosbilidades económicas. Si una gran mayoría de la provincia de Guanacaste dijera que la carretera que más conviene es la otra y que es la primera que hay que ejecutar, entonces sería del caso hacer un estudio del asunto. Pero esa situación no es la que se presenta. Nadie está dudando de la importancia de las dos carreteras, ni tampoco se habrá que construirlas. El caso era determinar cuál se construía primero, y para ello había que analizar las diversas circunstancias y tomar muy en cuenta las posibilidades económicas. Es lo que se ha hecho, y por eso no tienen razón de ser las críticas que se formulen.—Pero de estas cosas a venir a informar que el gobierno ya no va a ejecutar la construcción de la carretera determinada, y que va a suspender el plan de obras en la provincia de Guanacaste hay mucha diferencia. No ha pasado por nuestra mente idea tal. Repito, que mal podíamos adoptar actitud semejante en vista de que en algunas publicaciones se diga cuó debemos hacer esto y no lo otro. El gobierno se ha fijado una norma para la ejecución de sus obras públicas. Las estamos ejecutando y las seguiremos ejecutando de acuerdo con ese plan. Es lo que puedo decirles con respecto a esas publicaciones.

T. I. H. O.

RADIODIFUSORA THALIA

Teléfono 4345 —:— Apartado 1339

Frecuencia 1.400 kc.

PROGRAMAS

9 a 11 a. m Grabaciones Eléctricas.
3 a 5 p. m. Grabaciones Eléctricas
5 a 6 p. m. IMITACIONES DE SPEAKERS EXTRANJEROS a cargo del GORDO ORTIZ.
7 a 8 p. m. Grabaciones Eléctricas.
8 a 8 y 45 p. m. VARIEDADES
8 y 45 a 9 p. m. CORTESIA ROTATIVO "LA TRIBUNA"
9 a 10 p. m. Grabaciones Eléctricas

DOMINGOS de 11 a. m. a 10 p. m. Trasmisión ESPECIAL de MUSICA BAILABLE con grandes PREMIOS a cargo de Edgar Hine Ch.

Sintonice nuestra onda! Nuestros programas son los mejores!

LA ACTUALIDAD MUNDIAL

El pacto de no intervención, espada de dos filos

Los nacionalistas españoles mantienen el bloqueo de Bilbao. Tal dice el cable al dar cuenta de que cinco vapores de carga británicos intentaban entrar a dicho puerto con víveres y refuerzos para los sitiados. Da cuenta también el cable de que el gigantesco crucero de batalla "Hood" se encontraba frente al puerto vigilando que fueran respetados los derechos británicos más allá del límite de las tres millas, como es natural. Pero el "Almirante Cervera", con órdenes de alto mando naval del general Franco, retará, si fuere del caso, el poderío de las 42 mil toneladas de acero del acorazado inglés, si este tratare de proteger con sus enormes cañones el desembarco de los referidos barcos mercantes. O en otras palabras: que el mando nacionalista le exige a Inglaterra que cumpla por igual el bloqueo que se han propuesto llevar a cabo las naciones europeas a fin de que no intervengan estas en la guerra española. Inglaterra ha sido desde un principio la que más se ha interesado por este pacto antintervencionista y ha desarrollado todas sus actividades en tal sentido, pero a semejanza del capitán Araña, ha querido embarcarlas a todas y quedarse en tierra, ayudando, o permitiendo la ayuda a los gobiernistas, si así conviene a sus propios intereses. Pero el general Franco que comprende perfectamente el terreno que pisa, no se ha parado en pelillos para mantener su actitud de respeto a la autonomía española, desafiando las iras del acorazado "Hood", si este tratare de meterse dentro de los límites costaneros o marítimos que le corresponden a la nación española.

Verdad que el general Franco sabe bien que tiene la razón al impedir que se violen los derechos nacionales de su patria, y sabe también que no está solo y que otras naciones no están cerrando los ojos ante la actitud de Inglaterra. Y al efecto un cable de la tarde da cuenta de que dos cruceros alemanes se han unido a la escuadra internacional en la rada de dicho puerto, e informes llegados de Bilbao dan cuenta de que la vigilancia por ambas naciones, Inglaterra y Alemania tiene que dar por resultado el que no haya desembarco de refuerzos para los defensores del citado puerto.

Pero esto no impide que los nacionalistas continuen en su bloqueo por mar, en la referida costa mientras el general Mola intensifica su ofensiva hacia la conquista de Bilbao.

Todo esto nos hace creer que el pacto de no intervención es una espada de dos filos, y que tanto puede servir para contener la ayuda de las otras naciones a los beligerantes españoles, como puede servir para un rompimiento de hostilidades entre las naciones europeas de uno y otro partido.

Pero Inglaterra, como siempre, la eterna Albión, procede con cautela, del mismo modo que reunió su flota en Malta para impedir la conquista de Abisinia por los italianos, conquista que se llevó a cabo, y que no paró mientes en el despliegue de la flota inglesa en el Mediterráneo, y aun en la entrada del canal de Suez.

Este es el primer incidente, hasta el momento sin consecuencias, de los famosos pactos de no intervención.

Ayude a Sus Riñones a Eliminar los Acidos y Venenos

Sus riñones tienen nueve millones de diminutos tubos o filtros que Ud. puede estar en peligro si toma medicinas ordinarias e irritantes, o si los descuida. Sin que Ud. se dé cuenta, la debilidad de los riñones puede ser la verdadera causa de que Ud. tenga que levantarse repetidas veces durante la noche, de la nerviosidad, vértigos, hinchazón de los tobillos, trastornos de la vejiga, dolores de cabeza y de espalda, reumatismo, dolores en las piernas, ojeras, piel reseca y manchada, acidez, ardor, escozor y pérdida de vigor. ¡No arriesgue! ¡Puede poner en peligro su salud! Consiga pronto la fórmula de un médico, garantizada, conocida con el nombre de Cystex (Sists-Tex), $5.000.00 dólares han sido depositados en el Westminster Bank, de Londres, Inglaterra, para respaldar la garantía de que Cystex le dará nueva salud y vitalidad en pocos días, hará que Ud. se sienta mas joven y pondrá fin a sus males en 8 días, o se le reembolsará su costo al devolver la caja vacía. Pida Cystex en la botica.

CINCO MILLONES Y MEDIO...

(VIENE de la página UNO)——

de millón y medio de racimos en relación con el año de 1936. Estos informes que preceden de los técnicos en la materia de acuerdo con los cálculos que se han hecho, vienen operando en el primer trimestre del corriente año.

Los datos oficiales sobre el particular son los siguientes: en el mes de enero de este año la exportación de bananos alcanzó a la cantidad de 174.127 racimos; en el mes de febrero de este mismo año a la cantidad de 247.146 racimos; y en el mes de marzo, o sea el anterior, 451.281 racimos, o sea cerca del medio millón de racimos.

En el corriente mes las exportaciones han sido todavía mayores, y sobrepasarán el cubo correspondiente el mes de marzo. Lo mismo ocurrirá en los meses siguientes desde luego que las siembras se han intensificado en las diversas regiones bananeras del país y que la compañía bananera ha venido intensificando sus exportaciones en gran escala.

Los interesantes noticias que al respecto hoy suministramos vienen a ampliar y confirmar las que hemos venido publicando con respecto a la recreción de la industria bananera.

Las perspectivas son muy satisfactorias como lo son también los que se refieren a las otras industrias nacionales. Conversando con el caballero don Manuel Montelo que tiene actividades bananeras, nos hablaba de la intensificación en las exportaciones, manifestándonos además que según los cálculos que se hacían y de que había sido informado, las exportaciones pasarían en 1937 de los cinco millones y medio de racimos.

EDITORIAL

EL VALOR DE NUESTRA INDUSTRIA CAFETERA

En nota separada ofrecemos una interesantísima información acerca del valor material y de cooperación que tiene esa industria para la economía nacional.

Todos los que hablan de la industria del café y de la importancia ésta tiene como primer producto de exportación, lo hacen por lógica deducción, pero de ninguna manera porque se hayan podido abarcar toda la potencialidad que esa industria ha alcanzado.

La obra muerta, beneficios y demás construcciones necesarias, plantaciones y otros detalles, alcanzan a la enorme suma de doscientos millones de colones, según las estadísticas oficiales que ha logrado completar el instituto nacional del café.

Si este aspecto es asombroso, de mayor interés juzgamos este otro: según esas mismas estadísticas se calcula que 145 mil personas, es decir, algo más de la cuarta parte de nuesta población vive de la industria cafetera, y de éstas, más de 21,600, son productoras de nuestro grano de oro.

Siempre se ha dicho que la industria del café es la primera de nuestras industrais y con mayor razón, podrá decirse esto, después de conocer las cifras de esas estadísticas, que ofrecemos hoy a nuestros lectores en la sección infomativa.

Se pasó de copas?
Una Pastilla Oriental!

LLAMAMIENTO A TODAS LAS PERSONAS DE BUENA VOLUNTAD

Se trata de lograr una cooperación para una obra pía de la Cruz Roja Costarricenses

Tenemos sumo placer en hacer saber a las personas de buena voluntad de Costa Rica, un llamamiento de socorro que todas las sociedades de la Cruz Roja han lanzado pidiendo ayuda para la Fundación Internacional "Florence Nightingale".

Esta institución, cuyo asiento principal está en Londres, provee cursos extra para enfermeras ya tituladas de todas partes del mundo bajo el patrocinio de la Liga Internacional de la Cruz Roja, para que tales enfermeras reciban instrucción en los ramos de asistencia y salubridad pública y en la organización y administración de escuelas de enfermeras; hasta ahora más de 200 enfermeras, de 43 países del mundo, han sido graduadas.

La señora Florence Nightingale creó el sistema moderno de enfermería que ha revolucionado los hospitales y la administración de los mismos hasta el punto que ella se ha convertido en una figura internacional. En el mes de julio próximo, el gran consejo de la Fundación Internacional "Florence Nightingale" celebrará una asamblea internacional en Londres para entregar sus diplomas a las enfermeras que han terminado sus cursos, y como los fondos de la fundación están agotados, la Cruz Roja Británica propone aprovechar la oportunidad para celebrar una feria internacional en ayuda de las finanzas de la fundación; en esta feria artículos procedentes, de todos los países del mundo serán expuestos a la venta; el costo de los tramos y demás gastos de la feria serán por cuenta de la Cruz Roja Británica.

Cualquiera de los abajo firmados recibirá con el mayor agrado los regalos que tengan a bien enviarles hasta el día 30 de abril (al fin de este mes), y después de aquella fecha, los regalos serán despachados a la legación británica en Panamá para su envío a Londres.

Contribuyamos a ayudar a esta causa merecedora.

Isabel de Jiménez, Katharine Adam, Adelaide Satterthwaite, Amparo de Zeledón, Marina Chavarría de Lyon, Nellie L. Cox, Ernesto Quirós, presidente de la Cruz Roja de Costa Rica.

La ley que estimula el...

(VIENE de la página UNO)——

rente, es uno de ellos.

La ley que estimula el cultivo de árboles frutales tan sabia, tan necesaria y tan olvidada, debiera convertirse como se han hecho en Nicaragua con el algodón, en una ley compulsiva.

De otro modo no podremos combatir nuestra habitual desidia y a mi ver, uno de los factores de nuestra pobreza económica, consiste en la indiferencia y el descuido por el cultivo de los árboles frutales. Ud. llega a muchos solares en los campos y se duele en el alma de ver el desperdicio que se hace de la tierra de nuestra verdadera riqueza.

En donde debiera existir un árbol frutal encuentra Ud. un guitiao un poró. Increpa al dueño y le pregunta porqué en lugar de aquel árbol inútil no siembra un aguacate, un naranjo etc., y la respuesta es siempre la misma "cuando ese árbol produzca ya yo me he muerto".

Como le dije antes, la ley es sabia, lleva el Nº 17 y fué emitida el 25 de junio de 1930, y la reglamentación el Nº 1 y es de fecha 16 de mayo de 1933.

Como comprobación de mi empeño en esa línea de actividades y fuera de otras comunicaciones de la misma índole, le acompaño copia de la nota que con fecha 23 de junio próximo pasado, pase al Director de la Escuela de Agricultura.

La felicitación para La Tribuna, debe hacerse extensiva al ciudadano Adolfo Vinokous, por haber desenterrado una ley de propósitos laudables que ahora quizá despierte el estímulo de gobernantes y gobernadores.

CINCO MIL DOLARES PARA...

(VIENE de la página UNO)——

los mejores equipos del país, a fin de recaudar fondos para preparar a los miembros de la embajada deportiva costarricense con lo indispensable.

Sabemos que el proyecto a que antes hemos hecho referencia es para que el estado otorgue al comité olímpico una ayuda de cinco mil dólares, para gastos de pasajes, permanencia, compra de ropa y muchos otros gastos indispensables para esta clase de embajadas.

Entre los señores diputados se ha iniciado ya un movimiento a efecto de formar un fuerte bloque en la cámara que apoye el proyecto, pues consideran que Costa Rica debe enviar a esas olimpiadas a una de las delegaciones más numerosas de Centro América.

DIA A DIA

El Campo de Experimentación

En nuestro comentario de ayer nos referimos al informe alemán relativo a las actividades internacionales en España. Ninguna potencia europea, salvo tal vez únicamente Inglaterra, las otras han intervenido más o menos directamente por medio de sus hombres, de sus técnicos y de su material de guerra en el conflicto civil peninsular. Eso se vió desde el principio de la guerra. Un comentario nuestro del mes de setiembre fué consagrado íntegramente a este grave problema: España ha dado ocasión para que en su tierra, en la entraña de su pueblo, se ensaye el material de guerra que las grandes naciones de Europa tienen preparado para la gran conflagración. Directa o disimuladamente todos los estados mayores procurarán que sus ametralladoras o de nuevos modelos sean probadas, no en meros simulacros sino matando y destruyendo, para conocer su real eficacia; y lo mismo se puede decir de sus tanques de sus cañones, de sus aviones, de los motores de sus camiones, de la eficacia de sus piezas anti - aéreas, de sus torpedos o de sus minas. Pero algo más; jefes, oficiales y aun cabos y sargentos de esos ejércitos han estado en España en unos o en otros ejércitos, procurando ensayar sus tácticas, procurando medir su eficacia. Italia es una potencia que bajo la poderosa conducción de Mussolini se ha reconstruido hasta en sus cimientos mismos creando un ejército de mar, tierra y aire que se tiene por magníficamente organizado y por notablemente poderoso. Razón tendría el estado mayor italiano si aprovechara de la coyuntura de la guerra italiana quisiera medir la eficacia de sus métodos, la realidad de sus tanques hombres y sus cañones de campaña sometidos a una prueba real, es decir, luchando con un adversario organizado, que le presenta todas las características de un enemigo de la misma envergadura del que es posible que tenga que confrontar un día. Francia no puede descuidad en nada sus ejércitos; mientras que del otro lado del Rihn ha ya sombras amenazantes, los franceses deberán mantener un ejército en activo y preparar reservas y reservas para poderle hacer frente, en caso llegado, a la avalancha que pueda venirle de el Rihn, que puede descender de los Alpes. Y entonces encuentra también que puede ensayar sus armas en tierra española. Y qué diríamos de Alemania, empeñada en un rearme que es natural dentro de la ideología que priva en las naciones militaristas? Y Rusia no habría por qué desaprovechara esta ocasión, cuando todos sabemos que hasta su mismo ideario político es el de promover y atizar las revueltas allí donde las haya. Y que es una brillante oportunidad, ya que uno de los beligerantes le brinda la ocasión, para saber cuál es la potencia de sus tanques, cuál la rapidez de sus aviones. Ayer el cable de LA TRIBUNA nos ponía de manifiesto cómo indirectamente el ejército de los Estados Unidos ha tenido oportunidad para ver los resultados prácticos de sus grandes Martin de bombardeo. No luchan estas potencias unas con otras; pero han encontrado una zona en que pueden hacer sus ensayos.

CALIDAD, HIGIENE y ECONOMIA
---factores esenciales de la hoja
GILLETTE-AZUL
Gillette BLUE BLADES

CARTA ABIERTA AL SR. DIRECTOR DEL CENTRO NACIONAL DE AGRICULTURA

Alajuela, Abril 12 de 1937

Ingeniero don Rafael Angel Chavarría, Director del Centro Nacional de Agricultura,
Montes de Oca.

Muy señor mío:

Dos estudios suyos, uno sobre el calcio y otro sobre abonos, publicados respectivamente en la Revista de ese Centro y en la del Instituto de Defensa del Café me hacen pensar que usted es no tanto por la posición oficial que ocupa, sino por conocimientos en materia de agricultura, la persona llamada a dar cierta luz a los cafecultores de Costa Rica.

Usted sabrá que después de la cosecha de los años 32-33 el café de este país ha venido en desmejora muy notable con respecto a su licor. Este año por ejemplo, los informes que se han recibido al respecto, no son halagadores. Por supuesto que las causas no son fáciles de determinar, pero el hecho es patente y debe estudiarse el motivo por el cual nuestro café no tiene la calidad de licor que antes tenía.

El Instituto de la defensa del Café, y defensa implica proteger ese producto en todos sus aspectos, se ha lanzado a la campaña muy bien intencionada por cierto de vender a los cafecultores abonos para sus plantaciones. Bien es sabido que en otras partes, ciertos abonos, han producido resultados negativos. Con vista de esto, es el caso que usted en su doble carácter de técnico y de Director del Centro Nacional de Agricultura, bajo cuyos auspicios estamos colocados todos los agricultores, nos diga a los cafetaleros, si estos abonos que vende el Instituto pueden perjudicar o beneficiar el licor del café. De encontrarse usted en la imposibilidad de dar una respuesta categórica, lo natural sería que usted se dirigiera al Director del Instituto de la Defensa del Café para que nos certifique a los cafetaleros, que dichos abonos no deterioran la calidad del licor del café.

Me suscribo de usted con toda consideración muy atto. y s. s.,

Franklin Hernández

Ningún comentario tengo...

(VIENE de la página UNO)——

ca" la oficina de control, la contabilidad nacional ,el sello blanco y algunas otras oficinas oficiales.

Con el objeto de conocer las impresiones que al respecto tuviera el jefe del centro de control Lic. don Adán Acosta, la visitamos en la tarde, manifestándole nuestros deseos de que se pronunciara al respecto. Amablemente el distinguido funcionario accedió a hacernos las siguientes manifestaciones:

—Leí con vivo interés esas declaraciones, precisamente por ser de mi excelente amigo y parente don Mariano Cortés. Nada tengo que criticarle a ese proyecto de creación de la auditoría general de la república. Conozco la fórmula sugerida por el Dr. Max y pienso que bastaría con darle una nueva organización a todas esas dependencias del ejecutivo, para unificar y armonizar sus deberes y atribuciones.

Todo lo que conduzca a modernizar esas oficinas sobre nuevas bases de orden, merece simpatía y apoyo. Don Mariano se entusiasma con razón y con derecho, porque la idea es buena y porque él es de los que pueden exigir que las cosas vayan rectamente.

La auditoría existe en muchas naciones: bien podría estudiarse su adaptación para Costa Rica. Pero si apenas se llegara a refundir oficinas en un solo edificio, bajo un pomposo título y al mando de un auditor sin autonomía, con un tinglado aparatoso, nada se habría adelantado.

No supongo que el propósito sea el de darle un golpe al control, sino el de procurarle una cooperación más eficaz. Tampoco imagino que se intenta quitarle atribuciones al control sino el de reforzarlas. Y digo esto, porque el centro de control, como institución del Congreso, tiene entre sus funciones más o menos las mismas que el proyecto quiere darle a la auditoría y porque, como departamentos de poderes independientes, ambos podrían coexistir.

Pero si es que se cree conveniente que el centro del Congreso desaparezca, habría que comenzar por quitar de la constitución política el precepto que lo mantiene. Una simple ley secundaria no sería bastante para prescindir de este centro: se requiere la reforma constitucional y por consiguiente la actuación de dos legislaturas y el asentimiento expreso de dos poderes de la república: el legislativo y el ejecutivo. Ya con esto hay para rato.

Sin embargo, no creo que haya interés alguno en suprimir o quitarle facultades al control, institución que presta el importantísimo servicio de una intervención y vigilancia, que aunque parezcan inocuas, son evidentemente útiles. Podrá haber deseo de apartarme a mí, pero eso solamente importa a quien quiera darle gusto al cuerpo.

Hasta aquí las importantes declaraciones de nuestro buen amigo y colaborador que mucho agradecemos y con gusto reproducimos.

LAXOL
es el purgante más eficaz para grandes y chicos. Es de sabor agradable.
Exija el legítimo en el frasco azul.

De todo y para todos

REFRANES

Aunque no es nueva la versión, viene de perlas en estos momentos de agitación política diputadil. El origen de la palabra "Candidato", es la siguiente: Cuando un ciudadano romano aspiraba al honor del edilato en la ciudad, se vestía de una toga blanca "candida" en hermosa metáfora latina. De allí el nombre muy usual de candidato que damos al pretendiente al mandato de las multitudes.

Aquella blanca toga significaba la pureza de las intenciones con que se prometía servir al pueblo elector, el propósito firmemente expresado de prescindir de todo interés particular en aras del interés cívico que se comprometía el candidato a defender.

Pero la frase en aquellos tiempos se hizo extensiva a toda pretensión y siempre se usaba como un refrán muy usado lo de "es un candidato" o sea un sincero.

RUIZ DE ALARCON Y SU TIEMPO

Un aguacero cayó
en un lugar, que privó
a cuantos mojó, del seso;
y un sabio que por ventura
se privó del aguacero,
viendo que al lugar entero
era común la locura,
mojóse y enloqueció,
diciendo: en esto qué pierdo?
Aquí donde nadie es cuerdo,
para qué he de serlo yo.

RUIZ DE ALARCON

LA ANECDOTA

El campeón de ajedrez de España señor Rey, al menos lo era hasta hace pocos años, estaba un día jugando una partida muy interesante, ante numerosos espectadores.

Hizo una serie de jugadas magníficas con las cuales logró derrotar a su adversario en muy poco tiempo y con muy pocas jugadas. Una de esas partidas que no dejan lugar a duda y que inen mucho por su técnica y matematicidad. Todos, claro está, lo colmaban de elogios.

—Ha sido un jaque verdaderamente brillante — dijo un famoso banquero de la localidad muy aficionado al ajedrez, y que se encontraba pendiente de la partida.

Pero Rey, rectificando inmediatamente la frase del banquero amigo, dijo:

—Perdone usted caballero, no ha sido un jaque brillante en modo alguno, porque ha sido un jaque mate...

ENRIQUEZCA SU LEXICO

Datilado. da. De color de dátil maduro.

Daifa. f. Manceba.

Decantar. Propalar, ponderar, engrandecer.

Decentar. Empezar a cortar o a gastar de una cosa, como del pan, del queso ,etc.

Decentarse. Ulcerarse una parte del cuerpo por estar echado mucho tiempo del mismo lado.

Decumbente. adj. Se dice del que yace en cama o la guarda por enfermedad.

Dedeo. Agilidad o destreza de los dedos al tocar un instrumento.

Dedignar. Desdeñar, depreciar, desestimar.

Deludir. Engañar, burlar.

Dendriforme. adj. De figura de árbol.

Derramplaceres o derramasolaces. Agnafiestas.

Desabono. m. Perjuicio que se hace a uno hablando contra su crédito y reputación.

Desdar. Dar vueltas en sentido inverso, a un manubrio, carrete o cuerda para deshacer otras vueltas anteriores.

Desdonado. Que carece de gracia o de tino para hacer o decir las cosas.

BUEN HUMOR

—Me parece que me van a despedir de esta oficina...

—Por qué?

—Porque he roto un frasco de goma.

—Eso no tiene importancia.

—Es que lo he roto en la cabeza del jefe de la contabilidad.

EL CHISTE REMATADAMENTE MALO

—Pero qué charlatana es esa señorita...

—No le extraño a usted. Me consta que la vacunaron con agujas de gramófono.

LA FECHA HISTORICA

16 de abril de 1799. — Asediaba el General Bonaparte la célebre fortaleza de San Juan de Acre. Ya había dominado Egipto y se abría paso a través del desierto y de la Tierra Santa hacia Constantinopla. Pero en San Juan, defendido por la flota inglesa, el ejército turco y un ingeniero francés, Phelippeaux, que había sido condiscípulo suyo en Brienne fué detenido. Un ejército turco bajaba desde la Anatolia en socorro de los sitiados y el 16 de abril de 1799 chocó con la división de Kleber enviado para vigilarlo. Defendiéndose desesperadamente los franceses se vieron al medio día en situación apurada. Pero Napoleón, sabedor de lo que estaba ocurriendo a su General, acudió con sus divisiones y batió a los turcos totalmente, ganando una de sus más brillantes victorias militares. La heroicidad de Kleber, resistiendo durante medio día los continuos y obstinados ataques de los turcos, dió ocasión para que Bonaparte llegara, sobre el campo trazara un plan de ataque admirable y lo ejecutara sobre la marcha. Esta victoria recibió el nombre del cerro en que las tropas tomaron posiciones, ya célebre en el evangelio; es la batalla del Monte Tabor.

Este documento es propiedad de la Biblioteca Nacional "Miguel Obregón Lizano" del Sistema Nacional de Bibliotecas del Ministerio de Cultura y Juventud, Costa Rica.

AYER reanudaron los ROJOS su ofensiva contra el MONTE AGUILA

Primero: No debe usted descuidar nunca su dentadura.

Segundo: Debe usar sólo una pasta de dientes científica y de *doble acción* como FORHAN'S.

Tercero: Debe limpiarse los dientes regularmente con ella.

Cuarto: Al mismo tiempo debe frotarse las encías con dicha pasta, a fin de mantener siempre firme el ajuste de los bordes de las encías a los dientes.

Si sigue usted concienzudamente estas reglas, no hay razón alguna para que, en condiciones normales, no tenga usted dientes bellos y sanos toda su vida.

Forhan's puede adquirirse en todas las buenas farmacias. Nunca deje de tenerlo.

Forhan's

Limpia los Dientes - Conserva las Encías

6FSS

DESPUES DE TRES HORAS DE CONTINUO BATALLAR, MADRID DA CUENTA DE QUE EL MONTE AGUILA QUEDO RODEADO POR TRES LADOS —

LAS BATERIAS NACIONALISTAS DISPARARON DE NUEVO UNA GRAN CANTIDAD DE OBUSES SOBRE LA CIUDAD DE MADRID, ESPECIALMENTE SOBRE EL BARRIO DE SALAMANCA. — SE DESMIENTE L ANOTICIA DE QUE DIEZ PODEROSOS AVIONES NACIONALISTAS BOMBARDEARON LA CIUDAD DE BILBAO CAUSANDO GRANDES DAÑOS A LA POBLACION

El poderoso ataque de las milicias gobiernistas en el frente de Aragón tiene por finalidad la captura de Huesca, reducto importante de los rebeldes. — Con el fin de contener esta ofensiva durante el día de ayer se empezaron a movilizar muy importantes fuerzas nacionalistas hacia el sector amenazado

(VIENE de la página UNO)——

tas encargados de los diferentes sectores me aseguraron, con toda seriedad que los violentos ataques de las fuerzas del general Miaja no lograron quitarles a los nacionalistas un sólo pie de territorio en ninguna parte del frente, el que, según ellos, ha quedado convertido en un vasto cementerio de la flor del ejército defensor de Madrid".

LOS ROJOS REANUDARON AYER SUS ATAQUES CONTRA LOS MONTES GARABITAS Y AGUILA

MADRID, 15. UP.—Las fuerzas milicianas reanudaron la ofensiva contra los Montes Garabitas y Aguila en las horas de la mañana de hoy, y después de tres horas de intensos combates las posiciones nacionalistas en el Monte Aguila quedaron rodeadas por 3 lados. Seis tanques rojos encabezaron el avance seguidos por dinamiteros e infantería. Al iniciarse la ofensiva los nacionalistas dispararon contra los barrios céntricos de Madrid, especialmente el barrio de Salamanca.

DESMENTIDO EL INFORME DEL BOMBARDEO DE BILBAO

LONDRES, 15. UP.—La embajada de Valencia en esta capital desmintió de manera categórica los informes de que diez aviones nacionalistas habían bombardeado el puerto de Bilbao, causando grandes daños en los astilleros y en las fábricas de acero. El comunicado asegura que el cazatorpedero JOSE LUIS DIAZ que se encuentra en el puerto en estos momentos no sufrió ningún daño.

LOS NACIONALISTAS ENVIAN REFUERZOS HACIA EL FRENTE DE HUESCA

GIBRALTAR, 15. UP.—El generalísimo Francisco FRANCO está enviando a toda prisa numerosos refuerzos hacia el frente de Aragón con el propósito de detener una nueva violenta ofensiva lanzada por los rojos en este frente. Este nuevo ataque gobiernista se dirige contra el baluarte nacionalista de Huesca, donde se encuentra el cuartel general del frente norte de Aragón, y el general Franco trata de salvar la guarnición que se ha sostenido desde el principio del movimiento nacionalista. Los últimos informes llegados de ese frente en las horas de la noche indican que los nacionalistas se encuentran en una situación apremiante, y que su línea de defensa está por derrumbarse. El gobierno de Valencia reclamó la captura de cuatro poblaciones en el sector de Huesca, y agregó que los milicianos están persiguiendo a los nacionalistas en retirada y en absoluta desbandada. Los despachos del cuartel general nacionalista en Salamanca admitieron los reveses, pero no despreciaron su importancia, pues no creen de ningún modo que Huesca está por rendirse. El frente de Bilbao permaneció en relativa calma desde que se hizo patente que el general Emilio Mola prefiere vencer a los vascos encerrados en la capital por el hambre en lugar de sacrificar las vidas de sus soldados en ataques sangrientos contra las fuertes posiciones de los vascos en las montañas que rodean el puerto. El defensor de Madrid, general Miaja, ha comenzado operaciones en la provincia de Avila; y los informes rojos insisten que los nacionalistas también sufrieron grandes bajas en el frente de Guadalajara. En el propio frente de Madrid, tres mil nacionalistas permanecen muertos en el distrito de la Ciudad Universitaria.

RECHAZADOS LOS NACIONALISTAS EN EL FRENTE DE ALAVA

BILBAO, 15. UP.—Después de una sangrienta lucha que duró varias horas, los defensores vascos rechazaron varios ataques nacionalistas en formación cerrada al tratar las tropas de Mola de recapturar las posiciones que ayer perdieron en el Monte Sabian. El comandante vasco Bediaga resultó muerto en el momento que exhortaba a sus tropas a resistir hasta lo último y no ceder un pie de terreno a los asaltantes.

DOS DE LOS BARCOS INGLESES YA HAN SALIDO DE SAN JUAN DE LUZ

Por medio de señales se ha sabido que el barco de carga Sarastone salió rumbo a Burdeos con los víveres que llevaba a Bilbao, y el barco Llewellyn también zarpó sin que se conozca su destino, aunque en algunas partes se asegura que tratará de entrar al puerto de Santander. Los otros tres barcos están anclados en Bayona y San Juan de Luz. Las primeras noticias de la salida de estos dos barcos dieron motivo para los rumores más fantásticos, pues se decía que uno se dirigía a Bilbao y el otro a Santander ambos protegidos por cazatorpederos británicos.

ASEGURASE QUE LOS ROJOS OCUPARON LA SIERRA DE LA GRANADA

ANDUJAR, 15. UP.—Las fuerzas rojas ocuparon toda la Sierra de la Granada la que domina Fuente Ovejuna en las operaciones de hoy dedicadas a consolidar las posiciones frente a ese baluarte. En vista de la situación comprometida en que se encuentran los defensores, se espera que la ciudad será evacuada.

GRAVES DAÑOS CAUSARON LOS AVIADORES NACIONALISTAS EN LAS PLANTAS DE ACERO Y ASTILLEROS DE Bilbao.

Hendaya, 15. — UP. — Diez aviones de bombardeo nacionalistas atacaron anoche el puerto de Bilbao, causando graves daños a las plantas de acero y los astilleros navales. El cazatorpedero vasco JOSE LUIS DIAZ que se encontraba en la base naval fué alcanzado por los proyectiles. ....

EL CAÑONERO DATO PARO A UN BARCO MERCANTE FRANCES

Tánger, 15 U P.—El cañonero nacionalista DATO disparó dos cañonazos frente a la proa del buque de carga francés ROXANE, de 7.813 toneladas de registro a la altura de Tarifa, pero luego permitió que el barco siguiera su rumbo, cuando el capitán informó a las autoridades navales francesas por radio de lo ocurrido. . .

EVACUACION A VEINTICINCO MIL MUJERES Y NIÑOS DE BILBAO

Hendaya, 15 U P.—Informes llegados aquí aseguran que las autoridades vascas están haciendo preparativos para evacuar veinticinco mil mujeres y niños a Francia. Los rehenes en las prisiones de la capital están siendo vigilados por fuertes guardias armados con ametralladoras para impedir ataques contra ellos, ya que toda la población está furibunda con los repetidos ataques aéreos de los nacionalistas. Uno de los barcos ingleses que llevaba quinientas toneladas de papas se vió obligado a botarlas al mar por haber comenzado a fermentar, hecho que pudiera haber conducido a un incendio por combustión interna.

ACUSAN LOS VASCOS A LOS BARCOS ALEMANES DE HABER COLOCADO LAS MINAS EN LA RADA DE SANTANDER ....

Bayona, 15. — Los funcionarios de la misión vasca en esta ciudad publicaron hoy un comunicado en el que acusan a un barco de guerra alemán disfrazado de barco español de haber colocado las minas en la rada de Santander. El comunicado asegura que las minas fueron pescadas por los barcos vascos en seguida, los que dejaron libres de estos peligrosos obstáculos toda la entrada del puerto de Bilbao a fin de garantizar la entrada segura de los barcos extranjeros que visitan al puerto. . . . . .

CONTINUAN LOS ATAQUES Y CONTRATAQUES EN EL FRENTE DE MADRID

MADRID, 15 UP.— Después de haber fracasado en su intento de relevar a los sitiados en la Ciudad Universitaria desde la Casa de Campo, los nacionalistas en el sector de El Pardo trataron de cruzar el río Manzanares cerca de Valdemarín. Después de un intenso bombardeo por la artillería y la infantería nacionalistas encabezado por un escuadrón de tanques lanzó un ataque con el objetivo de establecer el contacto con la Ciudad Universitaria o de distraer a las fuerzas rojas en este sector mientras atacaban por otro lado. Los cañones antitanques rojos estaban listos para recibir a los tanques en las primeras líneas y después de haber deshecho las planchas del caterpillar de uno de los artefactos, los otros se retiraron del combate, el cual terminó con la retirada de los nacionalistas a sus posiciones anteriores tras cuatro horas de intensa lucha. Simultáneamente los nacionalistas iniciaron otros contrataques desde la cumbre de los cerros de Garabitas y Aguila, apoyados por un intenso fuego de artillería, al que la de los rojos contestó de igual manera, participando en la defensa una escuadrilla de aviones de bombardeo. Una vez rechazado el ataque los milicianos irrumpieron de sus trincheras y atravesando el terreno escabroso en este sector asaltaron las primeras líneas nacionalistas protegidos por un escuadrón de tanques. Cogidos de sorpresa por la inesperada iniciativa roja, los nacionalistas se vieron compelidos a retirarse a las trincheras de segunda línea. En los otros sectores de Madrid solo acontecieron tiroteos de rifles.

LOS NACIONALISTAS EMPRENDIERON UN ATAQUE DE LA CARRETERA DE VALENCIA

MADRID, 15. UP.—Con el propósito manifiesto de lograr un alivianiento de la presión de las fuerzas rojas en la Casa de Campo los nacionalistas lanzaron un ataque de la dirección de la carretera de Valencia esta tarde. La maniobra fracasó cuando los atacantes fueron rechazados y la artillería rusa continuó el bombardeo de los sitiados en la Ciudad Universitaria. La batalla que duró 2 horas fué encarnizada y los rojos hicieron uso de tanques y aviones en la carretera de Valencia, mientras continuaban el fuego contra los Montes Garabitas y Aguila, manteniéndose al mismo tiempo en las posiciones que aislan a los defensores de la Ciudad Universitaria. A lo largo del río Manzanares los nacionalistas efectuaron tres ataques sucesivos que también fracasaron, pues no pudieron vencer las líneas de los milicianos. La aviación roja bombardeó las posiciones nacionalistas en la región de Navalperal de los Pinares.

COMENTARIOS CAUSTICOS LANZA LA PRENSA RUSA CONTRA INGLATERRA POR HABER CEDIDO AL GRAL. FRANCO

MOSCU, 15.—La aceptación por parte de la Gran Bretaña del bloqueo nacionalista de Bilbao ha causado la mayor irritación en la Unión Soviética. Con grandes títulos los periódicos insinúan que Inglaterra ha cedido ante la actitud pirática, y toda la prensa rusa publica amplias informaciones sobre cómo el general Franco logró impedir que los barcos mercantes ingleses entren en el puerto de Bilbao, amenazando con hundirlo a la fuerza. El diario oficioso Izvestia ataca de nuevo a las naciones occidentales de Europa por no haberle prestado ayuda a una nación que es miembro de la liga de naciones que ha sido invadida por un enemigo. El editorial comenta de la manera más cáustica la actitud de Inglaterra diciendo: El gobierno inglés está dañando seriamente su prestigio cuando le aconseja a su marina mercante que evite la navegación por el golfo de Vizcaya, ayudando así en la práctica a los barcos alemanes e italianos que bloquearon Bilbao. Mientras la diplomacia francesa discute la no intervención, los agresores alemanes e italianos han intervenido en los asuntos franceses atacando con bayonetas y bombas lo que hasta hace poco se consideraba una parte del sistema francés de seguridad.

WINSTON CHURCHILL CREE QUE HA LLEGADO EL MOMENTO PARA RESTABLECER LA PAZ EN ESPAÑA

Londres, 15. — UP. — Después de la reunión de hoy en el ministerio de relaciones, el señor de Winston Churchill dado a conocer ayer durante el agrio debate en la cámara de los comunes sobre la cuestión del bloqueo de Bilbao, no parece una cosa tan fantástica como parecía ayer. Churchill vió que ha habia llegado el momento en la guerra civil en el que se podría convencer a ambos contendientes para que cesaran las hostilidades y volvieran al gobierno parlamentario en etapas después de un periodo de unos seis años. La primera etapa sería el restablecimiento de la paz sin ejecuciones políticas. La segunda se ha un gobierno híbrido, completamente apolítico y no partidarista, y la tercera el renacimiento de las instituciones parlamentarias.

——(PASA a la página OCHO)

Mi administración hará...

(VIENE de la página UNO)——

dría ocultar que éstas, que significan trabajo del campo, que son obra de progreso, que indudablemente serán reproductivas para la economía nacional, me seducen particularmente. Los gobiernos de Costa Rica, algunas veces contando con la cooperación particular, pero con ella o sin ella, han tenido esta preocupación sustancial: hacer caminos, hacer carreteras, poner puentes sobre los ríos, construir escuelas, ayudar a las municipalidades en sus obras de fomento y en una palabra, impulsar el progreso material del país en un afán por ayudar al desarrollo de la riqueza pública. El problema de la vialidad nacional será constante por mucho tiempo para nuestro país. Durante un siglo los costarricenses hemos estado encerrados en una faja a ambos lados de las líneas de comunicación interoceánica de Limón a Puntarenas. Pero las necesidades creadas por el aumento de la población han ido desbordando la zona de trabajo hacia ambos lados, hacia tierras en las que la esperanza ha puesto sus mejores mirajes. Y el gobierno tiene la obligación de prestar su ayuda decidida a esta conquista de la tierra nacional; Costa Rica, con cada carretera nueva hacia el corazón de sus montañas, afirma más su soberanía sobre el territorio señalado por los límites políticos del país. Por eso cada carretera que se abre al tránsito tiene una significación trascendental para la vida del trabajo nacional. Pensando así es que cuanto pudiera hacer en mi administración, con los recursos propios del país, para extender la red de comunicaciones, lo haría con gusto: caminos para Sarapiquí, caminos para el sur, para el norte, para todas partes. Pienso que muy grande bien hará a nuestra economía y a nuestro progreso la iniciación de la carretera panamericana en el tramo que se ha propuesto de Cartago a San Marcos. Las perspectivas del país nos permiten hablar con confianza; si continuamos con suerte, bastante podemos hacer en obras de progreso nacional. Por el momento es satisfactorio para mí saber que miles de trabajadores están ganando el sustento suyo y de sus familias en las numerosas obras que está llevando a cabo el gobierno; se puede decir que el problema de la desocupación ha sido vencido; posiblemente por tiempos cortos en ciertas regiones, especialmente en las cafetaleras en esta época, escasee el trabajo. Pero no es un problema estable, es un fenómeno pasajero que pasa rápidamnte; atendiendo a esta circunstancia es que el gobierno ha reanudado sus trabajos por todas partes, del mismo modo que los suspendió al llegar el verano para que la industria cafetalera y los trabajos particulares no sintieran la escasez de brazos que resulta tan pejudicial como la de trabajo. Y mucho temo, si los negocios y trabajos siguen el ritmo de progreso que parecen llevar, que dentro de un tiempo se nos presente el problema de la escasez de trabajadores. El Pacífico está absorbiendo gran cantidad de ellos y continúa necesitándolos. En cuanto por razones del invierno los trabajos en la meseta central se intensifiquen la demanda será mayor. Que sigamos teniendo esta ayuda del cielo y ello será bueno para todos, que es lo interesante. Porque una buena época, en que el trabajo abunde, en que haya pan para todos, no es satisfacción del gobierno ni del presidente, sino bien para todos. Yo con tanto gusto veo una época de prosperidad para Costa Rica siendo presidente como la vería siendo un ciudadano sin representación ni cargo alguno, y aun estando en el poder el hombre que por razones políticas o de cualquier otra índole no fuera mi amigo. En cuanto a lo que el gobierno está haciendo en la actualidad en trabajos públicos da una clara idea el hecho de que la semana pasada se pagaron en mano de obra únicamente, jornales y sueldos, la suma de 65 mil colones; la semana anterior se habían pagado 64 mil. Estamos pagando al contado la mayoría de los materiales que empleamos y este mes habremos salido totalmente de nuestra deuda, por concepto de sobregiro para pago de empleados, con los bancos que en este sentido han hecho un buen servicio al gobierno de la república.

BARCELONA JR. Y LIGA DEPORTIVA ALAJUELENSE EL DOMINGO EN EL ESTADIO

Los deportistas porteños quieren borrar la mala impresión que dejara la derrota del Asturias. — Más de doscientas personas vendrán a alentar a sus deportistas

PUNTARENAS, 15.— Especial para LA TRIBUNA.— El domingo 18 de los corientes el Barcelona Jr. efectuará en el Estádio Nacional una partida de fondo contra la Liga Deportiva Alajuelense, quienes han sido galantemente invitados por la Federación Deportiva. La oncena Barcelonesa ha sido sometida a un entrenamiento riguroso, motivo por lo cual no dudamos hará un magnífico papel, puesto que irá por los fueros perdidos en el último encuentro del Asturias y La Libertad. Estos muchachos tienen firme propósito de levantar el nombre del futbol porteño y borrar así la mala impresión que quedó en el público joseffino con motivo del resultado de juega Libertad vs. Asturias.

La partida será muy interesante, toda vez que los muchachos del Barcelona Jr. ofrecen luchar denodadamente, si bien es cierto que no por obtener una victoria, pero al menos demostrar que en Puntarenas sí se juega futbol.

Este encuentro llevará a la capital inmenso número de fanáticos, siendo hasta ahora doscientos los inscritos, además de la enmasa toda la directiva, que la forma elemento destacado de la sociedad porteña.

Estrada Delgadillo, redactor.

Nombró nueva directiva el club Sport Grecia FC.

El próximo domingo jugará en Villa Quesada la primera división de esa entidad deportifa

El club sport Grecia F. C. de esa localidad, nombró una nueva directiva que habrá de actuar durante el presente año, quedando integrada en la siguiente forma:

Carlos Sancho Ardón, presidente; Indalecio Alfaro, vicepresidente; Alvaro Bolaños, secretario; Lorenzo Chaverri M., prosecretairo; Saúl Soto, primer vocal; Alvaro Villegas, segundo vocal; Ml. A. Solano, tercer vocal; capitán general, Allen Riggioni.

Además, el club ha obtenido un nuevo y amplio local donde se ha trasladado con el beneplacito de todos sus socios.

El próximo domingo la primera división del Grecia F. C. se trasladará a Villa Quesada para jugar una partida de futbol con elementos de ese lugar, habiéndose preparado una fiesta con la que la vecina ciudad recibirá a los visitantes.

Deseamos a la nueva directiva de este club mucho éxito en sus labores.

LLEGAN TRES FAMOSOS ARTISTAS DE LA CASA VICTOR A REALIZAR UNA TEMPORADA DE CONCIERTOS EN COSTA RICA

Son los hermanos Hernández, intérpretes y cantores de música típica colombiana, que han sido contratados por la empresa Urbini . . . . . .

Anoche recibimos en nuestras oficinas una muy grata visita: los hermanos Hernández, artistas famosos de la Victor, en jira por los países hispano americanos, contratados por la empresa Urbini, acaban de llegar a Costa Rica y quisieron saludar a quienes trabajamos en LA TRIBUNA a la par que conocer personalmente nuestro periódico del cual ya tenían referencias.

Se trata de tres artistas de excepcional talento, intérpretes de la dulce música colombiana: han conquistado triunfos ruidosos en los principales teatros de los Estados Unidos, la Victor ha impreso varios discos y sus canciones típicas así como su música, han dado la vuelta al mundo y han sido aplaudidos por todos los públicos.

A continuación reproducimos algunos de los juzgados a su labor si aceditados de Estados Unidos, México, Habana y Washington, en los cuales se ha juzgado a la labor así:

"Los hermanos Hernández, embajadores de buena voluntad y propaganda del arte de su país natal, Colombia, probaron ser verdaderos maestros de los instrumentos típicos, bandola, tiple y guitarra. En nuestra opinión ellos constituyen el mejor trío de concertistas y trovadores de su género que ha llegado a Nueva York.

"Leo Henderson", en "The New York Times".

"Admirables en sus interpretaciones, dan vida, son enérgicos en el ataque, cariñosos en pasajes en donde vencen las tiernas tonalidades, afinados, uniformes, expresivos..."

José Calero, MUNDO, La Habana.

"La actualidad artística de mayor sensación en nuestra capital la constituye el famoso Trío colombiano los hermanos Hernández — Sus ejecuciones de los apasillos y bambucos que al conjuro de sus dedos ágiles pierden la monotonía acostumbrada, para presentarlos al público en forma de estudio y sensodias son de la más pura ejecución"

"Elizondo" en "Excelsior", de la ciudad de México.

Como puede verse, pues la empresa Urbini ha hecho una magnífica adquisición al contratar a estos gentiles artistas, a quienes sinceramente agradecemos su visita de anoche y desde ya auguramos muchos triunfos en Costa Rica.

INNOVACION PARA AUMENTAR LA VELOCIDAD DE LOS AVIONES

LONDRES, 15 UP.- Dos oficiales de las reales fuerzas aéreas británicas del establecimiento de aviación de Farnborough inventaron un nuevo sistema para aumentar la velocidad de los aviones mediante un soplete de gases del escape mezclados con aire que está fijado en el filo trasero de cada ala. Los inventores reclaman que los soplete aludidos cambian el efecto de retroceso causado por el enfriamiento del motor en un movimiento de impulso y en estos momentos la invención está siendo ensayada con los nuevos aviones militares que alcanzan una velocidad de trescientas millas o más.

SOCIEDAD ESPAÑOLA DE BENEFICENCIA

Siendo difícil para esta Sociedad el manejo de las fincas que, habiendo pertenecido a don Venancio Solana, fueron adquiridas por compra a la Casa Tournón, y deseando la directiva que todos los señores socios puedan cooperar en su venta provechosa, acordó oír proposiciones escritas, con tal fin, hasta el día último del corriente Abril. Las que reciba serán estudiadas cuidadosamente, pero la Sociedad no adquiere ningún compromiso, pudiéndolas rechazar todas. Se trata de encontrar el mejor comprador y, por tanto, los señores socios también están en el deber de indicar, si lo saben, donde se halla.

Dichas fincas se describen así:

Tomo 223 — página 36 — finca 19.508 — as. 5: cafetal en San Juan, hoy San Gabriel de Tibás: Mide como una manzana.

Tomo 412 — página 421 — finca 27.983 — as 7: solar con una casa en San Gabriel de Goicoechea: Mide el solar como 1118 ms.

Tomo 751 — página 86 — finca 43.119 — as 3: Potrero en La Palma, hoy de Coronado: Mide catoce hectáreas trescientos ochenta y un metros cuadrados.

Tomo 610 — página 231 — finca 18.168 — as. 9: Cafetal en San Gabriel, hoy de Tibás: Mide como un cuarto de manzana.

Tomo 767 — página 82 — finca 3.989 — as. 12: Potrero en La Palma, hoy de Coronado: Mide 9 h. 9849 m2 87.

San José, 12 de Abril de 1937.

MARIANO ALVAREZ MELGAR — Presidente.

SEBASTIAN NARANJO PRIDA — Secretario.

— 115 —

BANCO NACIONAL DE COSTA RICA

REMATE DE PROPIEDADES

CASA Y SOLAR EN LA CIUDAD DE CARTAGO

A las 2 de la tarde del 10 de Mayo próximo, se rematará en la Oficina del Lic. Nelson Chacón situada en las Arcadas, la siguiente propiedad:

INSCRIPCION: Tº 999, Fº 357, Nº 32.865, As. 10.

DESCRIPCION: Solar con una casa de madera techada con hierro, sitos en el distrito 2º del Cantón 1º de Cartago; lindante con las siguientes propiedades: Norte, calle en medio de Manuel Moya; Sur, de Elisa Coto; Este, de María Meza de Rivera; Oeste, calle en medio de Alberto Coto. Mide el solar 161 metros, 75 decímetros cuadrados, y la casa 4.50 metros por el frente a la avenida por 18 metros de fondo y con un frente a la calle. Es de advertir que por el lindero Este 5 metros hacia el interior, se interna esta propiedad, tres metros y medio hacia el Este, formando una habitación de 3 metros de ancho por tres y medio metros de largo.

BASE PARA EL REMATE ..... ₡ 2.689.95

CASA Y SOLAR EN LA CIUDAD DE ALAJUELA

A las 2 de la tarde del 11 de Mayo próximo, se rematará en la Oficina del Lic. Nelson Chacón situada en las Arcadas, la siguiente propedad:

INSCRIPCION: Tº 1107, Fº 96, Nº 57.341, As. 11.

DESCRIPCION: Solar cultivado de café y parte sin cultivo con una casa en él ubicada, sitos en la tercera manzana al Sureste de la Plaza Principal de Alajuela, distrito y cantón primeros. Lindante con las siguientes propiedades: Norte, de Ramón Muñoz; Sur, de Alberto García; Este calle en medio con un frente de 14 metros 212 milímetros de Rafael Aguilar; Oeste, callecita en medio que pertenecía a Antonio Rojas, idem de la Sucesión de Felipe Muñoz. Mide el terreno 534 metros, 65 decímetros, cincuenta y cuatro centímetros 40 milímetros cuadrados y la casa 14,212 metros de frente por 15 metros de fondo.

BASE PARA EL REMATE ..... ₡ 1.375.80

CONDICIONES

1º)—Para hacer postura debe depositarse el 10% de la base.

2º)—No se admitirán ofertas que no cubran la base.

3º)—El remtario deberá pagar el 10% de la oferta al contado y para el pago del resto el Banco concederá las condiciones de un crédito a largo plazo sea el 6% de interés y el 4,20% de amortización anuales, con garantía hipotecaria de primer grado sobre la misma propiedad.

Para más informes dirigirse al DEPARTAMENTO AGRICOLA DEL BANCO NACIONAL DE COSTA RICA.

Este documento es propiedad de la Biblioteca Nacional "Miguel Obregón Lizano" del Sistema Nacional de Bibliotecas del Ministerio de Cultura y Juventud, Costa Rica.

Rebaja de las tarifas que se cobran por servicios de correo aéreo

COMPRENDE TANTO LOS DEL INTERIOR COMO LOS DEL EXTERIOR

Interesante proyecto formulará en este sentido la secretaría de gobernación.—Se hará tomando en cuenta el tipo de cambio actual que ya se ha estabilizado

Ayer tarde logramos una importante información relacionada con los servicios de correo aéreo del país, tanto los que se hacen dentro del interior, como los del exterior.

Como estarán enterados los lectores, desde que el tipo de cambio se elevó, fueron al mismo tiempo elevadas las tarifas en los servicios de correo aéreo del exterior, ya que la suma que por tal concepto se recaudaba, no alcanzaba a cubrir la cuota que por tal concepto estaba obligado a pagar a la Panamerican el gobierno.

De esto han pasado ya por cierto dos años durante los cuales el tipo de cambio ha llegado a estabilizarse en una forma que permite hacer una rebaja en esos servicios, equitativa, y que se ajusta al tipo actual.

Al estudiar este asunto la secretaría de gobernación, se nos informa que piensa también tomar en cuenta la tarifa de los servicios del interior, en las que serán hechas algunas rebajas.

La noticia a que hacemos referencia la obtuvimos en fuentes que nos merecen todo crédito y ella indica los deseos que tiene la secretaría de gobernación de llegar en este sentido a una solución equilibrada con la actual situación económica, que no es precisamente la misma que privaba en los tiempos en que se impusieron las tarifas que ahora están en vigencia.

DESPABILE LA BILIS DE SU HIGADO... SIN USAR CALOMEL

y saltará de su cama sintiéndose "como un cañón"

El hígado debe derramar todos los días en su estómago un litro de jugo biliar. Si ese jugo biliar no corre libremente no se digieren los alimentos. Se pudren en el vientre. Los gases hinchan el estómago. Se pone usted estreñido. Se siente todo envenenado, amargado y deprimido. La vida es un martirio.

Sales, aceites minerales, laxantes o purgantes fuertes no valen la pena. Una mera evacuación del vientre no tocará la causa. Nada hay mejor que las famosas Píldoritas Carters para el hígado para acción segura. Hacen correr libremente ese litro de jugo biliar y se siente usted "como un cañón". No hacen daño, son suaves y sin embargo, son maravillosas para que el jugo biliar corra libremente. Pida las Píldoritas Carters para el Hígado por su nombre. Rehuse todas las demás. Precio: ¢1.00.

EN LA TARDE DE HOY SERA BAUTIZADO EL CARRO SALON "SAN JOSE"

Ha sido construído en los talleres del ferrocarril al Pacífico y presenta en su interior una artística incrustación de maderas nacionales

En las horas de la tarde de hoy será bautizado en los talleres del ferrocarril al Pacífico el nuevo carro salón construído en esa empresa por operarios de la misma y que constituye una obra artística en su interior. Se han incrustado maderas nacionales de las mejores presentando un conjunto muy llamativo.

El bautizo será a las tres de la tarde y se ha invitado a elementos oficiales y personas importantes de nuestra sociedad. El nombre que llevará este carro es el de SAN JOSE, y es exactamente igual a otro que está listo para ponerse al servicio cuyo nombre será el de PUNTARENAS.

El carro San José se pondrá inmediatamente a la orden del público.

Reafirma el supremo tribunal del país que debe existir absoluta independencia entre los poderes públicos

Al perder el colegio de farmacia el viejo litigio que tenía contra el Estado, la casación se pronunció sobre ese importante problema

Desde hace más de diez años viene tramitándose ante los tribunales un ruidoso litigio entre el colegio de farmacia y el estado. Se originó, como recordarán nuestros lectores, en el caso de don Ricardo G. Veranes, a quien se acusó de estar regentando farmacias sin farmacista sin estar para ello legalmente autorizado.

Después de numerosos y curiosos incidentes entre las partes, el gobierno designó al Lic. don Humberto Flores como fiscal especifico, a fin de que asumiera la dirección del negocio, en una nueva etapa en que entró.

En primera y segunda instancia, se rechazó la demanda del colegio, que se había estimado en la suma de cincuenta y cinco mil colones por cuanto tanto el juzgado primero de lo contencioso como la sala primera de apelaciones, juzgaron que los tribunales de justicia nada podían contra una resolución dictada por el poder ejecutivo.

El supremo tribunal de la república falló ayer definitivamente el asunto, reafirmando al rechazar la demanda — que debe existir absoluta independencia entre los poderes públicos. Una resolución del poder ejecutivo, que se interpreta como una sentencia, no pueden variarla los tribunales, porque hacerlo significaría una intromisión en los asuntos que están exclusivamente a cargo del poder ejecutivo.

Con el pronunciamiento del tribunal de casación, se da por terminado el viejo litigio.

SE NECESITA UN MOTOR ELECTRICO DE 55 A 60 CABALLOS DE FUERZA

y una caja de hierro pequeña.

Ofertas dando detalles de lo que se ofrece al TELEFONO 2681 ó al APARTADO 311.

Siempre celebraré la...

(VIENE de la página UNO)

ta a Costa Rica y sobre las actividades que viene desarrollando el gobierno nicaragüense que preside el general don Anastasio Somoza. Tratamos ahora de reconstruir sus palabras con la mejor fidelidad que nos es dable, no sin antes consignar para el distinguido visitante nuestro agradecimiento por la atención con que nos quiso distinguir.

Tantas y tan finas atenciones he recibido del ilustre gobierno de Costa Rica, tan exquisitas han sido las demostraciones que aprecio que me han brindado los muy estimados y dignos colaboradores del gobierno del excelentísimo señor presidente licenciado don León Cortés y tan cordiales las que he recibido de los excelentísimos señores ministros diplomáticos y de los amigos y caballeros de Costa Rica, que en realidad me siento honrado.

Realmente mi visita se ha extendido un tanto y señalo como causal la cortesía ejemplar que me brinda esta bella tierra. Naturalmente no dejo de celebrar la prolongación ya que he tenido mejor oportunidad de conocer más el país que tanto enseña al viajero y de convivir más horas con tantos amigos de esta patria para la que mucho cariño guarda la mía.

He ha complacido muchísimo apreciar la obra cultural y del legítimo progreso que con la cooperación de sus amigos está llevando a término feliz en todos los ramos de la administración pública el excelentísimo señor presidente de la república. Siempre celebraré la oportunidad que he tenido de tratar de cerca la persona del Lic. don León Cortés, pues he podido constatar sus excelentes dotes de estadista y de hombre culto, caballero y patriota. De su persona y de este país llevo la más grata impresión y espero la hora de decirlo en Nicaragua. También celebro que la nación estime la labor de su gobernante, hace muy bien.

El señor Sevilla Sacasa nos habló también de Nicaragua, en estos conceptos.

Nicaragua ha entrado en un período de verdadero progreso, bajo la dirección del jefe del estado general don Anastasio Somoza. Para la realización de su vasto programa de gobierno, el señor presidente de Nicaragua cuenta con el apoyo del pueblo que lo llevó al poder con la cifra electoral jamás presenciada en mi país. Fueron más de 80 mil votos.

El partido liberal fué quien lo llevó al poder, lo cual no quiere decir que no se recuerde la cooperación que prestó un grupo político disgregado del partido conservador organizado bajo el nombre de partido conservador nacionalista.

Preguntamos luego al doctor Sevilla sobre la política actual, y nos contestó en estos términos:

—Puede señalarse el grupo aislado del gobierno, en su mayoría constituido por elementos conservadores genuinos, pero ese grupo se mueve dentro de las más absolutas garantías que otorga el gobierno del general Somoza.

En cuanto a las relaciones entre estos dos gobiernos amigos, cada día que no pueden ser mejores, porque estos pueblos están llamados a convivir una vida fraternal. En Nicaragua se guarda una gran simpatía y un verdadero cariño por el Lic. don León Cortés. Puede decirse sin exageración que la estimación que por él se siente es unánime.

Al terminar su visita, el señor Sevilla nos rogó decir lo encantado que se siente en Costa Rica, y nos ha repetido lo que ya dijo en Alajuela: que rivalizan las bellezas naturales, el talento de los hombres y el encanto de sus mujeres.

Trágicamente falleció ayer un trabajador de Fomento

Encontró la muerte al derrumbarse un tajo de arena en Naranjo

NARANJO, 15 A LA TRIBUNA.

A las doce y media horas de hoy falleció en esta localidad el trabajador de fomento don Jesús Solano, de 22 años de edad. Encontró la muerte al derrumbarse un tajo de arena, cuando se hallaba en sus labores.

El caso se debe a la fatalidad. También resultó herido en el accidente el trabajador don Efraín Porras. Enviamos nuestro pésame a los deudos del señor Solano.

Corresponsal

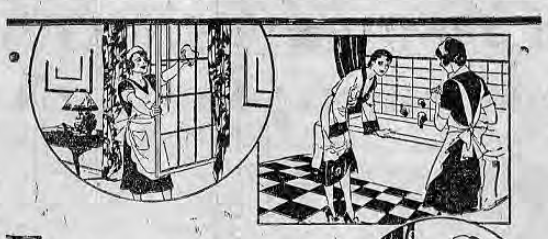

El limpiador para *cien usos*

En todas las habitaciones de su hogar, el Bon Ami es un sirviente activo y eficiente. Con menos esfuerzo y en menos tiempo, Bon Ami limpia vidrieras, espejos, bañaderas, superficies de madera esmaltada o acabada en Duco—pule artículos de cobre, bronce, hojalata, níquel y aluminio—friega cacerolas y sartenes—limpia el calzado blanco y efectúa un sinfín de otras tareas mejor y más fácilmente.

Pruebe Ud. el Bon Ami. Vea lo económico que resulta. Una vez que lo haya probado siempre tendrá Bon Ami a mano en el futuro.

De venta por todas partes

Bon Ami

Informada la existencia de 10537 quintales de arroz, en distintas localidades del país

SOLO EN ESTA CAPITAL, EN PODER DEL COMERCIO, HAY 3105 QUINTALES

8692 quintales de frijoles existen también en varias localidades

Nuestros lectores están enterados de que la dirección técnica de trabajo se dirigió a los gobernadores y jefes políticos solicitándoles, con instrucciones del señor presidente de la república, realizar una investigación para determinar la existencia actual de artículos de consumo indispensable, a fin de determinar si procede o no la importación de algunos de esos artículos, por tenerse la impresión de que hay escasez de ellos.

La dirección técnica de trabajo ha recibido ya informes de algunos cantones; pero falta el detalle de muchos otros.

El resultado de la investigación practicada en esta capital, dió el siguiente resultado:

Hay en poder de los comerciantes mayoristas, estas cantidades de artículos:

Maíz, 577 sacos; frijoles, 1037 sacos; arroz, 3105 sacos; azúcar, 650 sacos y sal, 5525 sacos.

De los informes enviados a la dirección técnica de trabajo, se desprende que hay en distintas localidades 7432 sacos de arroz, que sumados a los que tiene el comercio de esta capital, hace un total de 10537 sacos. Faltan, como decimos, muchos otros informes.

Frijoles existen en poder del comercio 8692 sacos, incluyendo los 1037 sacos que tiene el comercio de esta capital.

El jefe del Estado y su secretario de Fomento estuvieron ayer en Turrialba

TURRIALBA, 15 A LA TRIBUNA. Esta mañana llegaron por la carretera a esta localidad el señor presidente de la república, en compañía del secretario de fomento e ingeniero Efinger, con el propósito de visitar la ciudad en construcción. A la visita acompañaron al señor presidente don Oscar Jiménez, el diputado Cortés y las autoridades del cantón. También visitó el señor presidente la construcción del puente sobre el río Colorado y otros lugares de la ciudad, regresando a la capital a las diez horas. Redactor Corresponsal.

La manera más natural de tomar un laxante...

¡Masticando! Largos estudios científicos han permitido ahora la preparación, bajo forma de chicle, de un laxante—Feen-a-mint—cuyo valioso ingrediente medicinal se lleva a los intestinos, sin apercibirse, gradualmente... ¡con la saliva que produce el mascarlo!... Esto sí que es natural y agradable ...y los resultados son notables: sin cólicos ni dolores, Feen-a-mint estimula suavemente la limpieza intestinal y corrige el estreñimiento. Por eso infinidad de personas van dejando los antiguos métodos y optan por

Es benéfico y seguro porque se masca

Feen-a-mint

El chicle-laxante—Sabe a menta.

24 MIL RACIMOS DE...

(VIENE de la página UNO)

destino a los mercados del exterior.

Por el informe que suministramos a nuestros respetables lectores podrán observar cómo es de intenso el movimiento que existe actualmente en la zona bananera del Pacífico. La corta se ordenó a los productores que tienen contrato con la United con la debida anticipación, para evitar dificultades a última hora.

Cien hombres se ocupan actualmente en Puntarenas de cargar los trenes que se enviarán a esta capital, con la cantidad de fruta mas fuerte que enviará la United Fruit Co. y que le producirá al fisco una magnífica entrada.

Facilidades de pago del canon para la instalación de pajas de agua en la CIUDAD de SAN JOSE

O QUE SE EXONERE A LOS VECINOS DEL PAGO DE ESE DERECHO

Hacen la sugestión a la secretaría de salubridad pública, los encargados de las actividades sanitarias de la capital.— Que el gobierno formule ante la municipalidad capitalina la gestión correspondiente

Los jefes de las dependencias de sanidad de la ciudad de San José, señores ingeniero don Ricardo Fernández Peralta y don Marino Meneses presentaron ayer tarde a la consideración del señor secretario de salubridad pública una gestión tendiente a que se exonere del pago del canon municipal para la instalación de pajas de agua a los vecinos de San José o bien se concedan facilidades para el pago de ese impuesto o derecho.

Al respecto hacen esos funcionarios las siguientes observaciones: Animados por los diferentes problemas que estamos confrontando en esta ciudad central nos permitimos en esta oportunidad dirigirnos por este medio a usted para exponerle algunas observaciones que hemos hecho, las cuales creemos se podrían subsanar con lo que se obtendrían las ventajas que no escaparán a su buen criterio de higienista, y es el siguiente: en el lapso que llevamos de estar al frente de las posiciones a que fuimos designados, vemos que la mayor parte de los vecinos de este cantón se acercan a nosotros en el sentido de manifestarnos que les es imposible cumplir con la instalación de los servicios de cañería debido a que se exige para el pago del canon correspondiente, veinticinco colones y que si en el municipio se les descargara de ese impuesto o por lo menos se les cobrare por cuotas trimestrales, ellos cumplirían, y de estas indicaciones ha nacido la idea que ahora tramitamos para ver si la corporación municipal animada como bien sabemos de facilitar ríos medios de obtención de pajas de agua puede exonerar a esos vecinos de ese impuesto o por lo menos que en defecto del pago inmediato del canon a que se obliga lo acuerden por cuotas favorables y siguiendo en esto el plan de cobro que actualmente se hace para el otro servicio de igual importancia como lo es el acueducto standard modelo de la tesorería a su digno cargo. Creemos que si la municipalidad busca el medio factible de facilitar a los vecinos ese cobro de impuesto se habrá dado un gran paso en este aspecto sanitario.

La gestión referida será formulada por la secretaría de salubridad pública ante la municipalidad de San José.

Pruebe el sabroso

"COCORI" SOUR

PIDALO EN TODAS LAS CANTINAS

Un trago exquisito, hecho con el delicioso y saludable

RON COCORI

con limón, hielo y agua mineral —

ESTUDIOS HIDROGRAFICOS DE TODO EL PAIS PARA CONOCER LAS POSIBILIDADES DEL APROVECHAMIENTO DEL AGUA EN FUERZA ELECTRICA

LOS HAN VENIDO REALIZANDO CONSECUTIVAMENTE LOS INGENIEROS DEL SERVICIO NACIONAL DE ELECTRICIDAD

El ingeniero Venegas dió lectura ayer al último estudio realizado en la región de La Palma, para determinar si es posible el aprovechamiento del caudal del río El Salto

Anteanoche celebró sesión ordinaria la junta del servicio nacional de electricidad, y fueron tratados por los señores directores algunos asuntos de importancia con relación a las actividades sobre el ramo de fuerza eléctrica en toda la república. Fueron tramitadas las consultas hechas tanto por algunas municipalidades como de particulares, pasándose a estudio ya sea de los ingenieros o del abogado, aquellos problemas que requieren un detallado estudio antes de ser acordado lo que corresponde.

Una de las actividades consideradas, fue la lectura del estudio realizado últimamente por el ingeniero Venegas en la región de La Palma, para determinar las posibilidades del aprovechamiento del caudal del río El Salto en la región de energía eléctrica. Con este estudio se completan los muchos hechos en diferentes lugares de la república. El objeto de la junta del servicio nacional al enviar sus delegaciones a hacer estos trabajos, es para poder contar próximamente con un completo archivo de todas las regiones del país donde se pueden hacer aprovechamientos del agua en la producción de la energía. De este modo se tiene adelantado ese trabajo para resolver las consultas y las solicitudes de concesiones que con el tiempo puedan venir a la junta.

RIÑONES ENVENENADOS

Ponga fin a las levantadas de noche

Para eliminar inofensivamente los venenos y los ácidos de los riñones y corregir la irritación de la vejiga, a fin de no tener que "levantarse de noche," consiga un frasco de C 2.75 de Cápsulas MEDALLA DE ORO de Aceite de Haarlem, y tómelas según las instrucciones. Otros de los síntomas de enfermedad de los riñones y de la vejiga son la orina escasa—los ardores al eliminar—los dolores de cintura—los calambres en las piernas—los ojos abotagados.

VASTO INCENDIO DESTRUYO MIL CASAS EN CHINA

Shanghai, 15. — UP. — Mil casas fueron víctimas de las llamas en un gran incendio que ocurrió en la ciudad de Sechikow, a diez millas de Changchiang, provincia de Szechuan. Se informa que catorce mil familias quedaron sin hogar, pero aparentemente no hubieron desgracias personales.

CUIDE SU BICICLETA

—acéitela a menudo con este lubricante especial

LIMPIA EVITA LA HERRUMBRE

ACEITE 3-en-UNO

342 MIL COLONES, LA...

(VIENE de la página UNO)

nez e hijos.

Los precios propuestos fueron los siguientes: Murray 342.400.00 colones; Bertolini: 376.410.80 colones; Jiménez Ortiz: 388.630.00 colones; Adela viuda de Jiménez e hijos: 404.303.80 colones.

Todas las propuestas en pago al contado, es decir de acuerdo con las bases de la licitación.

Ahora se procederá al estudio técnico de las mismas para luego proceder la junta nacional de carreteras a la adjudicatoria correspondiente.

CONFERENCIARAN MUSSOLINI Y EL CANCILLER AUSTRIACO

VIENA, 15. — UP. — En su discurso político pronunciado anoche en Eisstadt por el canciller doctor Schuschnigg, este negó de nuevo que fuera necesario restaurar la monarquía para conservar la independencia de Austria, y agregó que el actual gobierno que había de regir los destinos de país. El canciller habló en una reunión del frente patriótico dijo, que Austria en virtud de su posición geográfica, de su tradición y cultura debería ser el negociador de paz en el continente europeo, pero añadió que el supremo ideal austriaco era el de conservar su independencia, y que la forma de gobierno era cosa secundaria. Se anunció oficialmente anoche que el canciller Schuschnigg irá a Venecia el día 22 de abril para conferenciar con Mussolini. Lo acompañarán varios auxiliares y también el propio canciller austriaco, doctor Guido Schmidt.

7 CHELINES DE BAJA EN...

(VIENE de la página UNO)

unos 6 a 7 chelines. Sigue asegurando el gobierno brasileño al mundo cafetalero que piensa apoyar la situación; pero al no indicar a qué nivel de precios ese punto queda bastante dudoso. Parece que el alza provocada anteriormente fué excesiva y artificial, debido a especulaciones y que el Brasil está dispuesto a apoyar la situación de sus cafés tan solo sobre la base de 50 chelines f. a. b. por la marca "Santos Superior", o sea unos dos o tres chelines más que la cotización actual. El precio más alto a que se cotizó esa clase de café, durante el período de alza, fué de 53/3 aunque se verificaron muy pocas operaciones grandes a ese tipo de cotización".

Los precios, pues, para las marcas del Brasil más acreditadas y finas, como el "Santos superiores", no pasan de 45 a 46 chelines, lo cual significa una situación sumamente desfavorable en los mercados londinenses para los productores brasileños, ya que las clases inferiores se cotizan mucho más bajo aun.

El instituto de defensa del café atendió al cameraman de la Unión Panamericana con la misma gentileza con que atiende a todas sus visitas

No solamente se le dió toda la ayuda que soliictaba para el mejor éxito de su trabajo, sino que se puso a su orden un empleado de esa institución

Al aparecer ayer una publicación en un periódico de la tarde diciendo que el instituto de Defensa del Café había negado su ayuda al cameraman de la Unión Panamericana, que viene realizando por cuenta de esa entidad una película de propaganda de los países latinos, dudamos de la veracidad de esa información y nos pusimos en comunicación con el secretario de ese organismo para que nos expusiera su opinión sobre el particular.

Se nos autorizó a publicar las siguientes declaraciones:

—Es muy raro que informe ese periódico de estos hechos, cuando nunca se le ha puesto obstáculo alguno en esta oficina a nadie, que haya venido solicitando nuestra cooperación, y con la misma gentileza con que se atienden a todas nuestras visitas, se atendió el cameraman de la Unión panamericana quien vino acompañado de don Alfredo Sasso, gerente de la junta nacional de turismo. El señor Sasso podrá confirmar nuestra afirmación. Pero no se limitó el instituto a ofrecer su apoyo a este enviado de aquella dependencia internacional, sino que pusimos a su orden un funcionario de este instituto para que fuera con él a las fincas y le hiciera toda clase de observaciones para el mejor éxito de la película que está filmando. Como dicho señor tuviera necesidad de irse a Puntarenas en estos días, quedó convenido que el lunes en la mañana volvería para cumplirla lo prometido.

Con mucho gusto publicamos estas declaraciones, que retifican una publicación que desde el primer momento dudamos fuera cierta.

No aceptó el ingeniero don Alfredo Chévez O. el cargo ofrecido por el Banco Nacional

Se le había destinado como perito en la sección de Orotina

El ingeniero agrónomo don Alfredo Chéves fué designado por la sección agrícola del banco nacional para ocupar una posición como técnico de esa institución en la sección de Orotina, para realizar los estudios previos al establecimiento de las juntas rurales de crédito.

Sin embargo, y por haber aceptado previamente una posición con la firma Lindo Bros. en Florida, el Ing. Chévez se excusó, y ya salió con rumbo a aquella hacienda para tomar posesión de su cargo.

HIERRO para TECHO

EL BANCO NACIONAL DE COSTA RICA

oirá ofertas de compra de aproximadamente 20 quintales de hierro para techo, usado. Las ofertas deberán enviarse al Banco por escrito antes del 18 del corriente mes.

Quien tenga interés, puede verlo en la bodega del Banco, contiguo al aserradero de los Sres. Brealey.

Este documento es propiedad de la Biblioteca Nacional "Miguel Obregón Lizano" del Sistema Nacional de Bibliotecas del Ministerio de Cultura y Juventud, Costa Rica.

Se dirigen al Sr. Presidente de la República los Munícipes que integran la mayoría de la Municipalidad DE SAN JOSE

LE DAN LAS GRACIAS POR SU REPORTAJE DE "LA TRIBUNA" Y LE EXPONEN EL MOTIVO SIMBOLICO QUE ENTRAÑA LA COLOCACION DE SU RETRATO EN EL SALON DE SESIONES

El decreto ejecutivo que se le ha enseñado para tratar de obstaculizar nuestro anhelo no alcanza a las municipalidades

Y su intepretación jurídica así como las finalidades que usted ve en nuestra disposición, son justas y propias

En la tarde de ayer los señores munícipes que integran la mayoría de la municipalidad de San José dirigieron un telegrama al señor presidente de la república, encargado don León Cortés, dándole las gracias por su reportaje a LA TRIBUNA con respecto a la colocación de su retrato en el salón de sesiones municipales. El texto de ese despacho telegráfico es el siguiente.

Presidente de la República.
Casa Presidencial

Mil gracias, Señor Presidente por sus reportajes. Mil gracias le damos los regidores de la mayoría en la Municipalidad del Cantón Central de la Provincia de San José, quienes dispusimos colocar el retrato del buen Presidente de los costarricenses en el salón de las sesiones. Esos reportajes de hoy, interpretan nuestro propio anhelo: hacemos justicia honrando el mérito de quien exhibe una labor administrativa, pareja, altiva y que se inicia joven y renovadora.

Contra el obstáculo inexplicable, contra la crítica pequeña, la mezquina espiritual de quienes [illegible] incienso a quien lo merece, se alza y se yergue.

Un grupo de hombres independientes, en esta Municipalidad, saben que su retrato en ese salón será el índice que indique a las futuras generaciones, como se hace de un estadista ciudadano de verdadera patria, gobernando con amor y con austeridad. Y se asoma ante la ponderación de la posteridad el valor de aquellos hombres, superiores que aquilataron, por sus vehementes ideas, ese empeño nobilísimo.

He ahí el motivo simbólico que entraña la colocación del retrato del mandatario actual en el salón de las sesiones.

El decreto ejecutivo, que se le ha enseñado, para tratar de obstaculizar nuestro anhelo no alcanza a las Municipalidades y, su interpretación jurídica, así como las finalidades que usted ve en nuestra disposición, son justas y propias

Quienes rendimos justo honor al mérito, hacemos obra de alientos útil y patriótica, así sea por sobre la sombra que hacen las alas pequeñas de los eternos Zoilos que agostaron siempre los mejores propósitos e iniciativas.

Con la más distinguida consideración, somos del señor presidente sus Attm. y S. S.

E. Madrigal V; Jaime Esquivel S; Rafael Soley; Alberto Durán Rocha; M. A. Monturiol; Rómulo Artavia; Alberto Jimé nez. W
Me adhiero: M. Rodó.
Me adhiero: Carlos Jinesta, Auditor Municipal.
Me adhiero: Alfredo Saborío, Secretario Municipal.

14 mil fotografías al mes tomará el departamento nacional de fotografía

Los sobres de control de la identificación están ya listos.— Se hará un llamamiento a todos los sufragantes para que no esperen hasta el final para tomarse su fotografía

Algunas personas nos han manifestado sus dudas con respecto a que no será posible, en lo que falta para las elecciones de medio período, tomar las fotografías de todos los sufragantes del país que se necesitan para las cedulas de identidad que por primera vez se exigirán en dichas elecciones.

Con el propósito de recabar opinión autorizada acerca del particular, preguntamos ayer en las oficinas de la tributación directa si tales dudas pueden tener fundamento.

La contestación que se nos dió fué enteramente negativa, es decir, que si hay tiempo suficiente para realizar el importante trabajo que, como le hemos informado, se iniciará el primero de mayo próximo.

El departamento nacional de fotografía tiene capacidad y personal suficiente para tomar catorce mil fotografías mensualmente, de manera que en los meses que faltan para las elecciones, se podrá contar con la fotografía de todos y cada uno de los ciudadanos.

Desde luego, el poder ejecutivo espera que el público coopere y no se espere hasta el final, como suele ocurrir siempre, para evitar las dificultades de última hora. Con este propósito, la tributación directa hará oportunamente respetuoso llamamiento a todos los sufragantes del país, a fin de que a la mayor brevedad se presenten para que se les tome su fotografía.

Los sobres de control de la identificación, que obtendrán en poder de la tributación fueron ya entregados por los talleres gráficos nacionales, así como el material que se requiere para la formación del archivo fotográfico de todas las personas que en el país portan cedula de identidad.

Es necesario dotar a todas las Escuelas Rurales de un Campo de Experimentación Agrícola

EN ESTO DEBEMOS EMPEÑARNOS TODOS LOS COSTARRICENSES, AL COMPRENDER QUE SOLO DEL CULTIVO DEL SUELO DEPENDE NUESTRA VIDA.

No solamente gana conocimientos prácticos el niño, si no que recibe sol abundante que se convierte en salud para su organismo

El jefe de la oficina de cooperación agrícola don José Vargas Porras, nos da una interesante información sobre este tópico

Con las publicaciones hechas últimamente en los periódicos, sobre la separación de la secretaría de fomento y la de agricultura, la opinión de las personas vinculadas con esta última actividad se ha venido dando a conocer. Juzgando que la opinión del Lic don José Vargas Porras, en su carácter de jefe de la oficina de cooperación agrícola, y como persona muy entendida en estos asuntos, merece la estimación de nuestros lectores y del público en general, nos permitimos visitarlo en la tarde de ayer y le planteamos el objeto de nuestra visita.

El señor Vargas Porras nos manifestó la siguiente:

—Desde luego que la idea es magnífica. Sobre todo en cuanto a la reorganización de la escuela de agricultura. Es necesario ampliar el radio de acción de esa dependencia, convencidos como estamos de que de la labranza del suelo depende nuestra economía y toda la vida de Costa Rica. Cuando la escuela de agricultura cuente con campos experimentales en todas y cada una de las zonas del país, habremos obtenido lo mejor. Así esa centro se habrá convertido en un consejero infalible de los agricultores que podrán con toda confianza consultar los métodos de cultivo de cada producto en cada zona, habida cuenta de los experimentos realizados por técnicos del centro de agricultura en todos los posibles. Sin embargo, y como medida cooperativa, será indispensable dotar a todas las escuelas rurales de un campo de experimentación donde maestros conocedores de los diferentes cultivos principales les enseñen a injertar, a podar, a hacer almácigos, para que vaya el niño aprendiendo estas cosas prácticamente y paralelamente a la gramática y a la geografía. Por lo general, esos estudiantes no vienen luego a la capital a hacer estudios profesionales y casi ni de segunda enseñanza. Se van a la propiedad de sus padres, o de sus vecinos a trabajar, y si ha aprendido estas cosas de niño, podrá ayudarse mejor cuando tenga que ganarse la vida.

Hay que trabajar tesoneramente en la realización de esta iniciativa y hay que solicitar la cooperación de todos los costarricenses con este propósito. Pero existe aún otro factor importante que vale la pena tomar en cuenta. Es que los muchachos se asolean, y el sol da salud y energías. Dobles son entonces las ventajas que ofrece poder dotar las escuelas rurales de estos campos experimentales, y creo que muy pronto los poderes públicos podrán ayudarnos a realizar esta idea final.

Tiempo de lluvias,

Mal tiempo para Usted

Sus dolores reumáticos se acentúan y le ocasionan innumerables molestias que entorpecen sus labores cotidianas. **PENETRO, el Bálsamo Penetrante,** le traerá alivio pronto y seguro, gracias a sus propiedades analgésicas y a su profunda penetración. **PENETRO** es el mayor enemigo de los dolores y del catarro porque donde penetran éstos, **PENETRO** también penetra.

PENETRO

EL BALSAMO PENETRANTE

Use Pastillas **PENETRO** *para la tos.*

DINERO? Lo conseguirá si lo solicita en los AVISOS DE OCASION (Página 9).

VASTO PLAN de saneamiento llevará a cabo la Secretaría de Salubridad en el GUANACASTE

A CARGO DEL MEDICO DE LA UNIDAD SANITARIA DE LIBERIA ESTARA TODO LO RELACIONADO CON LOS SERVICIOS DE PROFILAXIS VENEREA..

Completas instrucciones impartió ayer tarde el Dr. Peña Chavarría a la agencia de policía de profilaxis

Es alarmante el número de personas que en la actualidad padecen estas enfermedades en toda aquella provincia

En nuestra visita de ayer a la agencia principal de policía de salubridad profiláctica venérea fuimos informados por el jefe de esa dependencia oficial, nuestro buen amigo don Marino Meneses de una importante noticia que está directamente relacionada con el problema sanitario del Guanacaste.

Desde hace bastante tiempo viene presentándose ante esa dependencia frecuentes quejas respecto al avance en toda aquella región de la prostitución y más que todo de los contagios venéreos siendo enorme el número de hombres enfermedades. Con el agravante de que estas personas que en su mayoría carecen de recursos económicos no pueden curarse en sus respectivas localidades, y en ese estado se dirigen a las poblaciones del interior, contagiando a su vez a otras personas. El mal como puede verse es bastante grave.

La secretaría de salubridad, inspirado en una labor de progreso y saneamiento en todo sentido, ha formulado ya el plan necesario para llevar a cabo una intensa obra que venga a terminar con esto mal, para lo cual ha dado las instrucciones del caso al señor Meneses que la semana entrante se trasladará al Guanacaste, con el fin de proceder a organizar en debida forma los servicios de profilaxis venérea.

En la ciudad de Liberia será instalada la oficina respectiva, la cual será atendida por el médico de la unidad sanitaria de esa localidad. Ahí se llevará el archivo de las mujeres que ejercen la prostitución, de los enfermos, etc, como se viene haciendo actualmente en todas las cabeceras de provincia.

El señor Meneses está preparando todo este material para llevarlo consigo y dejar completamente instalada la oficina que empezará a trabajar inmediatamente. Una vez que quede montada se gestionará con los médicos de las otras poblaciones importantes el envío de los enfermos para su tratamiento en la unidad sanitaria y poder llevar en esa forma una estadística completa en lo que a Guanacaste se refiere.

LUZ ELECTRICA

En cualquier parte, a un costo sumamente económico, con una planta eléctrica marca

KATO

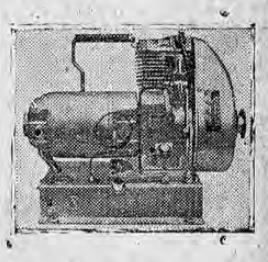

Especificaciones

350 watts de corriente alterna, 110 volts, 60 ciclos; puede usted conectar su radio y además le produce fuerza motriz.

PORTABLE – ECONOMICA – FUERTE

Con gusto le damos una demostración y toda clase de informes sin compromiso para usted. Además tenemos los repuestos necesarios para cualquier uso.

Agente exclusivo

P. F. SABORIO

Frente al Almacén de Castro & Quesada, SAN JOSE

TELEFONO 4012 —— APARTADO 1354

5 aviones Douglas con capacidad mayor que los actuales, para el servicio en Centro América

Cada uno de lo snuevos aviones tendrá capacidad para 28 pasajeros

La Pan American Airways Co. tiene en estudio un vasto plan para mejorar los servicios que tiene establecidos en Centro América. Hace algunas semanas, según lo informamos, se estableció un nuevo servicio, con tarifas muy rebajadas.

Ahora hemos sabido que la compañía, con el propósito de mejorar esos servicios, ha dispuesto la construcción de una flotilla numerosa de aviones Douglas, para destinar cinco aparatos al servicio entre Centro América y México.

Los aviones Douglas que actualmente realizan esos servicios tienen capacidad para 14 pasajeros; los que está construyendo la Pan American en estos momentos podrán transportar el doble, es decir, 28 pasajeros, además de la carga.

Los directores de la compañía ha esbozado ya el plan para mejorar el servicio en Centro América y otras divisiones. Oportunamente daremos cuenta a los lectores de la fecha en que la compañía pondrá al servicio esos eficientes aviones que, sin lugar dudas, proporcionarán a Centro América uno de los servicios más eficientes.

¿Se está RESFRIANDO?

Pronto! Pónga Ud. estas asombrosas gotas en la nariz. La tupidez y el deseo de estornudar desaparecen. La cabeza se despeja, y, por lo general, se impide que el resfriado se desarrolle.

VICK VA-TRO-NOL

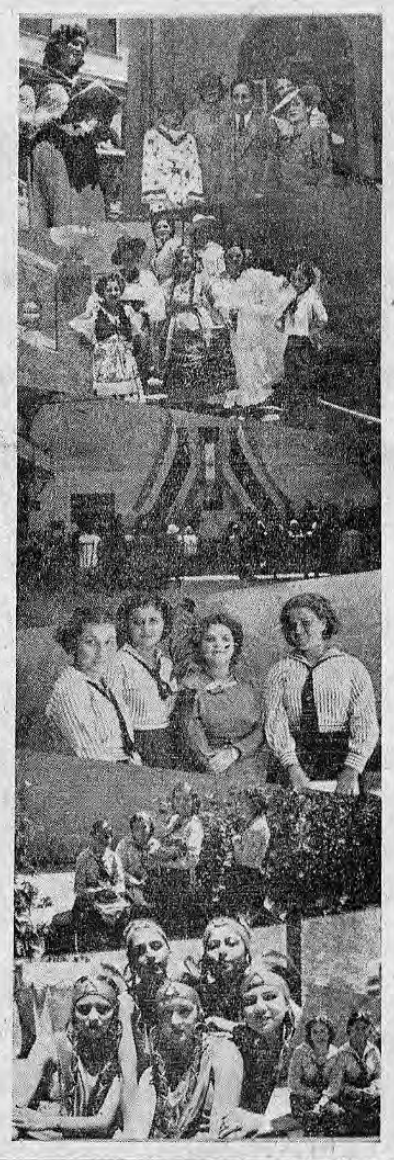

La composición gráfica que publicamos recoge varios aspectos de los actos de anteayer se celebraron en el Colegio Superior de señoritas, en conmemoración del Día de las Américas

El festejo de importante significación, resultó muy hermoso habiéndose escogido las alumnas que tuvieron a su cargo bellos números del programa, calurosos aplausos.

FLORIDA ICE and FARM COMPANY

Se convoca a los Señores Accionistas a la Asamblea General ordinaria anual, que tendrá lugar en las oficinas de la firma "Lindo Brothers Limited", en esta ciudad, a las 9 horas del día 24 de Abril del año en curso.

MANUEL JIMENEZ de la GUARDIA
Secretario.

Mañana Sábado vence el plazo de ley para pagar los Impuestos Municipales sin el recargo de multas!!

PAGUE SUS IMPUESTOS HOY MISMO PARA NO PASAR POR LA PENA DE CONVERTIRSE EN MOROSO

SI UD. NO PAGA SUS IMPUESTOS MUNICIPALES AHORA VENDRAN DESPUES LAS ANGUSTIAS, LOS MALOS SERVICIOS, LA SOLICITUD DE CONCESIONES Y LA FALTA DE AGUA...!

NO ES POSIBLE EXIGIR CUANDO SE ES MOROSO. ACUERDESE QUE LA MUNICIPALIDAD PARA CUMPLIR CON SUS IMPRESCINDIBLES OBLIGACIONES NECESITA QUE LOS CONTRIBUYENTES PAGUEN RELIGIOSAMENTE

Sólo hoy y mañana le queda de plazo para salvarse de las multas!!

Continúa ascendiendo la importación de ganado

Ingresaron ayer al país 200 novillos garantizando el impuesto por valor de 8 mil colones con prenda agraria.— Otras grandes partidas serán traídas en el curso del presente mes

En la contaduría mayor fuimos informados ayer tarde de la traída de una nueva partida de ganado, para la señora Rosalía de Sobrado, la cual ingresó ayer por la frontera de La Cruz, sin pagar el impuesto respectivo de cuarenta colones por cabeza, el cual se ha garantizado con prenda agraria, conforme lo autoriza la ley. La partida consta de 200 novillos flacos, siendo el total del impuesto de ocho mil colones, la que quedará en aquel distrito hasta tanto no se satisfaga el valor del impuesto.

Con esta son ya varias las partidas grandes que en el curso del presente mes han ingresado al país haciendo que continúe en franco ascenso la importación ganadera. Se nos informa que en el curso de estos días se traerán otras partidas grandes, por lo que a fin de mes tendremos que sera tal vez mayor en cuanto a importación al anterior. Casi todas las partidas que ingresan son de novillos ya que la restricción que ha impuesto el gobierno de Nicaragua para la exportación de vaquillas, ha hecho que ésta merme bastante, pues solo pueden salir de contrabando, una que otra partida.

La primera junta rural de...

(VIENE de la página UNO)

Con el propósito de realizar esos estudios, ayer salió para Santiago de Puriscal el jefe de la sección de crédito rural del banco, ingeniero don Alfredo Hernández, en compañía del inspector delegado del banco en aquel circuito, ingeniero don Efraín Marín.

Los ingenieros Hernández y Marín, además de los estudios que realizarán, deberán solicitar también informes acerca de las personas del cantón que pueden ser nombradas para integrar la junta. Estos estudios se terminarán a mediados de la próxima semana, e inmediatamente se hará la integración de la junta de Puriscal, que será la primera en funcionar, habiéndose fijado para la iniciación de sus labores el 1º de mayo venidero.

De Puriscal pasará el ingeniero Hernández a Orotina y San Mateo, con objeto de llevar a cabo los mismos estudios; las juntas de esos lugares, según se nos dijo, comenzarán a funcionar en la segunda semana del mismo mes de mayo.

Inmediatamente después de cumplida su misión en Orotina y San Mateo el señor Hernández se trasladará a los cantones de Santa Cruz y Carrillo, de la provincia de Guanacaste, a fin de hacer también idénticos estudios.

BIEN ENCAMINADAS LAS GESTIONES PARA DAR SOLUCION A LA SITUACION ECONOMICA MUNICIPAL

ESTO AYUDARA MUCHO A LAS NUEVAS OBRAS QUE TIENE EN PROYECTO REALIZAR EL GOBIERNO LOCAL

Estas funciones no dan campo al reposo y hacen permanecer como cancerbero, siempre alerta, dice el auditor municipal señor Jinesta

Ocurrimos ayer tarde, como siempre solemos hacerlo, en demanda de noticias para este rotativo a las oficinas de la auditoría municipal, teniendo oportunidad muy grata para el reportero de conversar con el jefe de esa importante departamento don Carlos Jinesta, quien en el curso de la entrevista nos manifestó:

—Trabajamos, se diría, en un ambiente nuevo, como nuevo es este hermoso edificio. Lo único que no cambia su ritmo es el trabajo que se intensifica a medida que pasa el tiempo y median las circunstancias, pero que sigue igual en cuanto a sus línea generales, que son las mismas que siguieron de norte cuando se creó este departamento. Sin embargo, me doy satisfacción lo que se va haciendo, ya que lo edificado nos tenemos a los hechos contados, ya va memoria está patente en los hechos mismos.

Vigilar, controlar, en fin, funciones que no dejan pie de reposo y que hacen que se esté como Cancerbero, siempre alerta. De aquí de este incesante trabajo, se va viendo el fruto, aun mejor aquilatado por los ciudadanos, por la comunidad toda en obras angibles. La laboriosidad del cuerpo municipal, la mano ejecutora del gobernador, el trabajo de los servidores municipales, todo en conjunto contribuyendo al mejoramiento comunal.

Ahora por cierto se va por sobre terreno firme en cuanto atiende a la consolidación de las cosas municipales. Se ha logrado bastante en ese camino. Poco a poco el municipio se va poniendo a flote de sus deudas y al irse desvelando el horizonte económico, naturalmente aumenta la confianza en la realización de la obra futura que habrá de ser mas provechosa y abundante en buenos resultados. Entre tanto, seguimos firmes en nuestros puestos, tratando de realizar en la mejor forma nuestras funciones.

Este documento es propiedad de la Biblioteca Nacional "Miguel Obregón Lizano" del Sistema Nacional de Bibliotecas del Ministerio de Cultura y Juventud, Costa Rica.

AHORA ES TIEMPO DE VACACIONES

Estamos en pleno verano, en tiempo de vacaciones. Las gentes de las ciudades salen para los campos para reponer las energías perdidas durante la ruda labor del año. El tomar vacaciones es costumbre propia de países civilizados y significa cultura y sensatez.

Las personas que trabajan con la inteligencia necesitan, más que otras, de vacaciones, pues las delicadas funciones del cerebro y sistema nervioso **agotan mucho más al organismo que el trabajo muscular.**

Nada contribuye tanto a reconstituir el organismo debilitado por el trabajo excesivo, por preocupaciones de familia o de negocios, por enfermedades o por otros excesos, como la vida al aire libre, donde pueden recibirse los rayos directos del sol, creadores de vitaminas, donde se respire el ambiente campesino saturado de oxígeno que enriquece y vivifica la sangre, donde la alimentación es frugal y sana, en un sitio silencioso y tranquilo que hace olvidar la rudeza de la lucha por la vida y eleva el espíritu hacia lo noble y lo bello.

Pero conviene cooperar con la Naturaleza tomando un tónico y reconstituyente, como la Fosfo-Kola, a fin de acelerar el proceso de reconstrucción. La Fosfo-Kola está compuesta de extracto total y asimilable de nuez de Kola, glicerofosfato y gluconato de calcio, extracto de quina roja y cafeína naciente, es decir, los más preciosos medicamentos para tonificar el organismo y reconstituir el sistema nervioso. La Fosfo-Kola tiene sabor agradable y la pueden tomar todas las personas sin ningún peligro. Su precio es moderado y es fácil de conseguir en cualquier botica del país.

LA FAMOSA CASA REALSILK, REANUDA SUS ACTIVIDADES EN COSTA RICA

Como lo anunciamos ayer, dos buenos amigos, los señores don Sebastián Naranjo y don Julián González, han sido nombrados agentes exclusivos de los elegantes y magníficos productos de esta famosa casa que goza de universal renombre.

La Real Silk se ha especializado siempre en la venta directa a sus clientes de las mejores creaciones en medias para señoras calcetines para caballeros, ropa interior para hombres y mujeres, camisas de dormir, corbatas, etc., pero todo tan bonito, tan elegante y de una calidad tan especial como difícilmente se encuentra en ninguna tienda. Y es muy natural: la Real Silk vende en pequeñas partidas, por medio de sus agentes, a quien desde comprar las novedades bellísimas que ellos fabrican. Ellos tienen sus propias creaciones, con dibujos y colores modernos que indiscutiblemente llaman la atención a todo el que sea amante de lo bueno.

El muestrario de este año es algo realmente tan bello en toda la línea y tan atractivo que bien puede asegurarse que no hay quien al verlo no se sienta tentado a hacer algún pedido, especialmente en corbatas, medias, calcetines y ropa interior.

Felicitamos a nuestros buenos amigos los señores Naranjo y González, por la distinción que les han conferido al darles una agencia tan importante y por los buenos negocios que estamos seguros podrán hacer, ya que ambos son bastante activos y serios para sus tratos.

GRAN HOTEL COSTA RICA
NO PERMITE FIRMAR VALES
EN CAMBIO OFRECE
Espléndidas BOCAS — Espléndido SERVICIO
BUENA MUSICA

CUMPLEAÑOS

En el día de su cumpleaños enviamos nuestros parabienes a las estimables señoras doña Hilda de Morales y a doña Flora Bonilla de Murillo y a las señoritas Nydia Antillón, a María Charpentier y a Ana Rosa de la Guardia y a don Rodrigo Segura.

PARA PANAMA

Después de una larga permanencia en nuestro país, alojada en la residencia de don Ramón Alfaro, se ausenta hoy para Panamá la estimable señorita Rosa Carlota Clement. Le deseamos un feliz viaje.

SOMBREROS PARA SEÑORA
A precios de verdadera GANGA
— REALIZAREMOS —
toda nuestra existencia
TIENDA LUCINA
EN ENCAJES PARA ROPA INTERIOR
siempre las
— ULTIMAS NOVEDADES —

Homenaje de gratitud tributarán los salesianos, alumnos y cooperadores al director del colegio, Presbo. Miglia

El acto se llevará a cabo en la casa de Don Bosco el próximo domingo

Los salesianos, maestros, alumnos, cooperadores y cooperadoras de la Casa de Don Bosco de esta capital, tributarán al padre Miglia un homenaje de gratitud el próximo domingo con motivo de su onomástico. Los actos religiosos se desarrollarán como sigue: A las cinco, a. m. M. a rezada. A las siete a. m. Misa de comunidad celebrada por el festejado. A las ocho y media misa cantada y a las siete de la noche Bendición con S. D. M.

Los actos recreativos incluyen una velada en el salón-teatro del colegio, poniéndose en escena la comedia en tres actos Las Astucias de Escapín. En los entreactos se harán números de variedades, y representarán los personajes varios alumnos y amigos del colegio.

Al comunicar esta noticia agregamos nuestra felicitación al padre Miglia, a las muchas que recibirá en su cumpleaños.

A las 2.30 horas de su...

(VIENE de la página UNO)

toda comodidad por los viajeros en dos automóviles. Habiendo salido a las seis de la mañana de la casa presidencial, llegando a Turrialba a las ocho y media de la mañana y emprendiendo de nuevo el regreso a las diez, deteniéndose una hora en Juan Viñas y llegando a esta capital a la una de la tarde.

Fueron inspeccionados por el jefe del estado y acompañantes, los trabajos de ampliación, macadamización y desagüe de la vía entre Cervantes y Paraíso en la cual hay un trecho de unos cinco kilómetros ya en magníficas condiciones. Del mismo modo los trabajos que se hacen en la curva de Quebrada - Honda, de tan maravilloso paisaje. Y luego el trozo de carretera que une a Juan Viñas con Turrialba, que tendrá unos diez kilómetros y medio, hecho de muy buen macadam. En estas obras se han invertido casi medio millón de colones: 465 mil si mal no recordamos, es la cifra que se nos dió. Después de la inspección en la ciudad de Turrialba, obra de primer orden y que será gala y orgullo de la población, más los puentes de Colorado y de la Margot.

Se dispuso también que fuera asfaltado el trecho macadamizado ya de Turrialba a Juan Viñas, disposición que nos parece del mayor acierto pues ello será dar a esas poblaciones una carretera duradera que ha costado un dineral y cuya conservación tiene que hacerse en esa forma; una capa de asfalto tendida cuanto antes, para lograr estos días de buen tiempo.

Sin tiempo para hacer una crónica detallada agregamos que la terminación del trozo de carretera que arranca de Turrialba hacia el interior, tiene dos trazados para seguir de Juan Viñas y entroncar con la red de carreteras nacionales: uno, por el norte de Juan Viñas, hacia El Sitio y con salida a Pacayas y el otro por el lado de Quebrada Honda, Cervante y Paraíso. Se distinguen con los nombres de "por arriba" el primero y "por abajo" el otro. La diferencia es grande entre ambos trazados, por cuestión de distancia. Por Cervantes se calcula un costo de unos 600 mil colones; por Pacayas parece que el costo apenas si será de unos 200 mil. Será una cuestión a resolver, de acuerdo con las conveniencias técnicas y económicas.

Tanto en Juan Viñas como en Turrialba las autoridades locales y algunos de los más importantes vecinos estuvieron a saludar al jefe del estado.

— MUNDO SOCIAL —

Rumbo a Nueva York y a California

Sra. doña ROSALIA ACUÑA DE LINDO

En viaje de placer se ausentan para Nueva York y California, los distinguidos esposos Mr. Stanley Lindo y doña Rosalía Acuña de Lindo, quienes disfrutarán de varias semanas de recreo en los Estados Unidos. LA TRIBUNA adelanta a los estimables amigos, su más atento saludo de despedida.

GRAN HOTEL COSTA RICA
— DOMINGO —
TE DANZANTE
4 P.M. :-: PATIOS ESPAÑOLES
Orquesta MURILLO - Marimba COSTA RICA
Se tomará una película en colores.-

TAMALES DANZANTES EN EL CLUB UNION

Nuestro mundo social está de parcemes. Ya no podrá quejarse de que del fastidio, del aburrimiento que cajoneramente se apoderaba del ánimo de todos, cuando los sábados al salir de los teatros no había un lugar adecuado para que las personas amantes de divertirse, pasaran un rato de verdadera alegría.

Hoy, con los tamales danzantes que el Club Unión efectua los sábados, ya tienen los señores socios y amigos de este gran centro social donde estar contentos, disfrutando de buena música y de la grata compañía de nuestras gentiles damitas que acuden también a pasar un rato alegre a la salida de la función.

Pasado mañana domingo de 12 a 2, habrá un exquisito Free Lunch con variado menú y amenizado también por la orquesta del club.

AMIGUITA ENFERMA

Desde hace varios días se encuentra delicada de salud en esta capital, la simpática amiguita Myra Rodas Zeledón, por cuyo restablecimiento formulamos votos cariñosos.

Un Cutis Natural es el Más Hermoso

Las mujeres verdaderamente elegantes tienen un cutis de aspecto natural adquirido con el uso diario de Cera Mercolizada pura, con la que es posible hacer hermoso y juvenil cualquier cutis. Imparta a su rostro nueva frescura y juventud. Basta aplicarse Cera Mercolizada en el rostro y cuello a tiempo de acostarse. Suavemente absorbe el cutis exterior revelando la belleza de la tez interior. Su nuevo cutis aparece claro, suave y aterciopelado. Revele la belleza oculta de su cutis con Cera Mercolizada. En todas las farmacias y boticas.

EL HOMENAJE DE ANOCHE, EN PUNTARENAS

Ayer celebró el día su cumpleaños nuestro buen amigo don Julio Frías, de la sociedad de Puntarenas, de la que es prominente miembro por sus dotes de empresario lanzado y entusiasta, a la par que caballero intachable. Con tal motivo sus numerosas amistades le ofrecieron una cena, a la que asistieron los elementos más distinguidos de la sociedad porteña. Dentro de la mayor alegría y cordialidad se brindó por su ventura personal.

LA TRIBUNA se complace en presentarle su más atento saludo, formulando votos porque tenga muchos años más de vida.

ENFERMO EN PUNTARENAS

En Puntarenas se encuentra delicado de salud don Manuel Burgos Aguilar, presidente de la Junta de protección social de aquel puerto. Formulamos votos por su pronto restablecimiento.

FIESTA DE CUMPLEAÑOS EN EL CLUB ALEMAN

Mañana a las ocho y media de la noche en los amplios salones del Club Unión, el distinguido joven don Werner Petters se reunirá con un grupo de sus íntimas amistades, con las cuales celebrará una alegre fiesta, con motivo de festejar el aniversario de su cumpleaños.

Además de un estimable grupo de damas han sido invitadas las siguientes señoritas y caballeros: Victoria Soto; Flory y Mireya Oreamuno; Estrella y Edith Poveda Field; Leticia Lara; Julieta García; Olga Spikula; Ilse Seevers; Hilda Soto; Dyalá Jiménez, Inge Schmith, Vicky Moreno, Virginia Prestinary; Wilhelm y Rudolf Petters; Walter Behnke; Don Oldemar Soto Field Rodrigo Acuña; Georg Seevers; Federico Jiménez; Fernando García; Arturo Morales; Antonio Escarré; Gumercindo Sáenz; Vicente Lines h; Allan Knohr; Fernando Doninelli; Fernando Matamoros, Alberto Lorenzo y otras personas más. LA TRIBUNA le anticipa al caballero su cordial saludo de felicitación.

Grandiosa feria escolar en San Rafael de Heredia

Lo organiza el patronato de ese cantón a beneficio de los niños pobres

Durante los días 17 y 18 del mes en curso tendrá lugar una grandiosa feria escolar en San Rafael de Heredia, organizada por el patronato escolar de esa localidad a beneficio de los niños pobres de la escuela. El programa de esos festejos es el siguiente:

SABADO 17

A las 4 p. m. Desfilará una artística carroza por las principales calles del Cantón y lugares vecinos para hacer recolecta de algunos donativos. A las 7 p. m. Grandiosa función de cine parlante en el salón de actos de la escuela. Grandes ₡ 0.25 y niños ₡ 0.10 Después del cine habrá en la escuela hermosas diversiones y un delicado servicio de cenas y café atendidas por el personal docente.

DOMINGO 18

A las 10 a. m. Gran match de football entre los potentes equipos: segunda división de la Gimnástica, de San José, y Deportivo Rafaeleño, de este cantón. Durante el juego un grupo de señoritas recolectará contribuciones voluntarias entre los espectadores. A las 12 m. Se dará comienzo al GRANDIOSO TURNO con un especialísimo servicio de refresquería, con diversos juegos y una magnífica música.

COMIDA DE ANOCHE

El señor secretario de relaciones exteriores y la señora de Jiménez Ortiz, ofrecieron anoche una comida al caballero colombiano don Manuel Gómez, hijo político del señor ministro de Colombia en Costa Rica y a su señora esposa.

Invitados por los esposos Jiménez Ortiz asistieron el señor ministro de Colombia, doctor don Lucas Caballero y su hermana; el secretario de salubridad pública y la señora de Peña Chavarría; el señor encargado de negocios de Chile y la señora de Larraín; D. Manuel Montolio y señora; doctor don Antonio Facio y señora; don Manuel Jiménez de la Guardia y señora y don Sigard Roy y señora.

Los esposos Jiménez Ortiz, con la exquisita gentileza que les caracteriza, atendieron a sus invitados, transcurriendo la reunión en medio de la mayor cordialidad.

LA COMIDA DE ANOCHE EN LA RESIDENCIA DEL EXCMO SR. MINISTRO DE HACIENDA

Anoche a las ocho en su residencia, el Excmo señor Ministro de hacienda, el licenciado don Raúl Gurdián y su señora esposa doña Elena de Gurdián, ofrecieron una elegante comida, en honor del distinguido caballero Dr don Guillermo Sevilla Sacasa, presidente del Congreso de Nicaragua, actualmente huésped de honor de país. Asistieron el Excmo. señor presidente de la república el Lic. don León Cortés Castro, la señora doña Leticia de Fernández esposa del señor secretario de gobernación Lic. don Luis Fernández, el honorable señor don Luis Mena Solórzano encargado de negocios de Nicaragua; coronel don Juan José Cañas, secretario de la comandancia en jefe de la casa del señor presidente de la república, don Fernando Piza y doña Adelia Carranza de Piza y la señorita Elena Gurdián. Los agradables anfitriones atendieron finamente a sus distinguidos huéspedes.

PARA EL EXTERIOR

A bordo del avión regular de la Pan American, sale mañana para el exterior Mr. William L. Simpson, gerente de la Metro Goldwing Mayer. Lo despedimos atentamente.

PARA NICARAGUA

Con destino a Nicaragua sale el regidor municipal don Rómulo Arteavia. Feliz viaje le deseamos.

—Para el mismo país sale don Francisco Urcuyo. Lo despedimos atentamente.

Hoy sale a su patria después de una corta permanencia en nuestro país, el capitán don Enrique Callejas, de la Guardia Nacional de Nicaragua. LA TRIBUNA lo despide cordialmente.

ALIVIE ESE MALESTAR DESPUES DE LAS COMIDAS

Muchas personas se sienten mal de una a tres horas después de comer, especialmente cuando pasan de los 40 años.

A medida que pasan los años, el estómago se retarda en sus funciones. No segrega suficiente jugo gástrico. Algunos de los alimentos que comemos tardan demasiado en pasar del estómago a los intestinos. Se quedan en el estómago más del tiempo debido, y a veces, hacen sentirnos mal durante varias horas.

Pero ahora puede evitarse esta angustia después de las comidas, preparando de antemano el estómago para que las digiera. Y usted puede hacerlo sin necesidad de tomar medicamentos peligrosos.

Existe un **alimento fresco** que puede mejorarle — y ayudar a su estómago a digerir sus comidas en el tiempo normal conveniente para la buena salud. Este alimento es la levadura fresca de Fleischmann.

La Levadura fresca de Fleischmann, tomada media hora antes de cada comida, estimula el flujo natural de los jugos digestivos — aligera el estómago lento, le ayuda a digerir la comida, a cualquier edad. Esto se debe a las substancias hormonoides y a las vitaminas contenidas en abundancia por la Levadura de Fleischmann.

Para mejorar la digestión — recuerde la Levadura de Fleischmann. Tome tres pastillas al día, media hora antes de cada comida. Tómelas solas o en un poco de agua. ¡Empiece hoy mismo!

Carmen B. de Solera, Jaime Solera Bennett y demás deudos, pasan por la profunda pena de participar, por este medio, la muerte de

Manuel Solera Valverde

ocurrida antenoche en la ciudad de Nueva York.

San José, 16 de Abril de 1937.

EL SENTIDO FALLECIMIENTO DE DON MANUEL SOLERA EN NUEVA YORK

Don Manuel Solera Valverde

Con el sentimiento de la más viva pena recibimos ayer la dolorosa noticia del sentido fallecimiento en Nueva York, del distinguido caballero don Manuel Solera Valverde, ocurrido antenoche en aquel lugar a la edad de 43 años y en viaje a Rochester, a donde proyectaba someterse a un tratamiento especial, dada la gravedad de la dolencia que lo mantenía enfermo desde hace largo tiempo. La sociedad costarricense fue hondamente conmovida con el fatal desenlace, ya que el ocasiona la pérdida de uno de los ciudadanos que por sus singulares méritos personales, gozaba de unánime aprecio entre sus amistades porque supo prestigiar en todas las ocasiones, a la juventud triunfadora de la república.

El señor Solera, caballero en la más amplia acepción del vocablo y amigo que ejercía la amistad con la más grande lealtad, fue uno de los más reputados hombres de negocios de la república. Su vida la dedicó por entero a su hogar y a su trabajo, y su nombre se pronunciará siempre como ejemplo del luchador esforzado y del empresario activo, de indiscutidas cualidades que enaltecerán eternamente su memoria. Anoche se cablegrafió a los Estados Unidos para que los restos del inolvidable extinto sean trasladados a Costa Rica por la vía más rápida para la celebración de sus funerales y entierro en esta capital. LA TRIBUNA deplora profundamente tan infausta nueva y hace suya la pena que embarga el corazón de sus deudos, a quienes acompañamos muy sinceramente en esta hora tan amarga de su vida, expresándoles la más cariñosa condolencia, muy especialmente a su esposa, la noble dama doña Carmen Bennett de Solera, a su hijo nuestro querido amigo don Jaime Solera Bennett, a su señora madre doña Juanita Valverde v. de Solera, a su madre política doña Angelina Giralt v. de Vicente; a sus hermanos, las señoritas María y Elita Vicente; a doña América Solera v. de Mesén; a don José María Acuña y a doña Lydia Solera de Acuña, al Lic. don Juan Solera y a doña Julieta Yglesias de Solera a don Oscar Solera y a doña Claudia Chavarría de Solera al Dr. don Alejandro Vargas Araya y a doña Belén Solera de Vargas Araya; a don Rubén Solera y a don Roberto Gómez y a doña Nelly de Gómez; a las señoritas Herminia y Rosalpina, al Lic. don Otto Solera, a don Marcial, don Jorge y don Hernán Solera Valverde y a los demás miembros de la respetable familia doliente.

HA PROBADO Ud.
el famoso
whisky
JOHN HAIG?
Es el más delicioso whisky que se importa.
YA LLEGO
A LA
BODEGA del
GRAN HOTEL
COSTA RICA
TELEFONO 4000

CLUB UNION
MAÑANA SABADO 17
TAMALES DANZANTES
CANTINA y RESTAURANT
ORQUESTA CLUB UNION

LA COMIDA DE ESTA NOCHE EN CARTAGO

Esta noche en su residencia en la ciudad de Cartago, el diputado don Alfredo Volio Mata y su distinguida señora esposa la bella dama doña Marta Escalante de Volio, ofrecerán una elegante comida en honor del doctor don Guillermo Sevilla Sacasa, presidente del Congreso de Nicaragua quien se ausenta pasado mañana por la vía aérea de regreso a su patria.

Han sido invitados el Lic. don Juan Rafael Arias, presidente del Congreso, Lic. don Rafael Angel Calderón Guardia y su señora esposa doña Ivonne de Calderón Guardia, Dr. don José Miguel Jiménez Sancho y su señora esposa doña Ranhgild Elbreton de Jiménez Sancho, doña Amelia Escalante; Lic. don Teodoro Picado y don Ricardo Toledo.

LA RETRETA EN EL MORAZAN

Programa del concierto que ejecutará hoy la banda militar a las 20 horas en el parque Morazán, bajo la dirección del maestro Cotto:

Sevilla. Marcha española. Montagné
Oberón. Obertura. Webber
La Lisonjera. Chaminade
Efingo. Vals. Popy.
Pagliacci Fantasía. Leoncavallo
Gentil Princesita. Fos Ted. Fonseca.

EL SUNTUOSO TE DE LINO DE AYER TARDE

Ayer tarde a las cuatro en su aristocrática residencia de San Pedro de Montes de Oca la bella dama doña Lilia Ortuño de Montejo, y las distinguidas señoras Esterita Jiménez de Steinvorth, Lucilia de Guardia y Aida Monteagre de Céspedes ofrecieron un té de lino que organizaron en honor de la encantadora señorita Carmen Echeverría Morales, con motivo de su próximo matrimonio con el ingeniero don Gastón Bartorelli, y fiesta elegante que obsequian a la gentil contrayente todas sus primas.

Fueron invitadas las señoras Enriqueta Morales de Echeverría; Delia Morales de González Flores; Rosalina de Flores; Muriel Morales de Gurdián; Ester Morales de Jiménez; Elena de Morales; Lucilita de Montealegre; Rita Castro de Ortuño; Mercedes de Echeverría; Graciela de Ortiz; Luisito Cubero de Flores; Esmeralda Flores de Solera; Berta Pacheco de Echeverría; Margarita Solera de Cabezas; Graciela de Matamoros; Mary Brealey de Echeverría; Felicia Valenzuela de Morales, María de los Angeles Tinoco de Flores; Ofelia de Flores; Hortensia Nanne de Jiménez; señoritas Rosita y Lucilita Echeverría; María del Carmen y Virginia Solera Flores; Lucilita Gurdián; María e Isabel Aguilar; Esmeralda Morales; María Flores y otras más.

PARA PANAMA

Prepara viaje para Panamá, nuestro buen amigo don Fausto Calderón. Le anticipamos el más cordial saludo de despedida.

Fundamental organización...

(VIENE de la página UNO)

da, logramos recoger ayer tarde nuevas y muy importantes noticias que hoy suministramos a nuestros numerosos y estimables lectores.

De acuerdo con disposiciones de la secretaría de salubridad pública, desde el mes próximo se pondrá en ejecución la fundamental organización de la campaña antituberculosa en todo el país. Se procederá de acuerdo con el plan elaborado al respecto por dicha secretaría, plan científico que comprende cuatro secciones importantes, o sean las siguientes: Dispensario Central, Sanatorio, Colonias Escolares y Dispensarios en las provincias. En cuanto a los tres primeros van a ser empleados los servicios. En cuanto al otro se procederá a la instalación de dispensarios en las provincias a la vez que se emprenderá intensa lucha antituberculosa en las ciudades. Y con respecto a las colonias escolares comprende las actividades con el dispensario respectivo, que está funcionando y cuyos servicios serán ampliados, como también los otros.

Al frente de la sección respectiva, o sean la dirección de la organización estará el doctor Blanco Cervantes quien regresa al país en el mes próximo y viene especializado en esas importantes actividades. Y laborará en él en la parte atinente el doctor Sáenz, quien con toda actividad ha venido trabajando con todo éxito en tal sentido. Será la lucha anti-tuberculosa una de las actividades sanitarias que más se intensificarán de acuerdo, como decimos con el plan que al respecto ha sido formulado y que se llevará a la práctica. Inmediatamente han dado principio los trabajos respectivos para esa organización pues es propósito de la secretaría de salubridad pública que desde el mes próximo estén funcionando todas esas actividades; las actuales intensificadas y las nuevas que comprende el plan de organización.

Por otra parte se llevará a cabo una intensa campaña de divulgación para contar con el apoyo del público, que se considera muy necesario para el éxito de todas esas actividades.

Ninguna mujer debe arriesgarse a usar fuertes y peligrosos antisépticos como ácido carbólico, bicloruro de mercurio, etc. En el aseo personal de la higiene íntima, deben estar seguras de que el antiséptico que usan es efectivo —y al mismo tiempo absolutamente inofensivo a las delicadas membranas.

Por eso es que las mujeres inteligentes usan ZONITE, el seguro germicida—el método moderno y científico para la propia higiene íntima.

Zonite es seguro, porque no perturba el funcionamiento normal del cuerpo ni causa lesión a los mas delicados tejidos. Deodoriza completamente, y destruye toda clase de vida bacteriana.

Las autoridades sanitarias, los hospitales y los médicos endosan y recomiendan Zonite.

62B30

Este documento es propiedad de la Biblioteca Nacional "Miguel Obregón Lizano" del Sistema Nacional de Bibliotecas del Ministerio de Cultura y Juventud, Costa Rica.

AVISOS DE OCASION

TARIFA
5 céntimos por palabra cada inserción. Mínimum 20 palabras y cuatro inserciones.

COMPRO, VENDO Y ALQUILO MAQUINAS DE coser Pfaff, Vesta y Singer nuevas y de segunda mano, y billares toda clase. MAQUINAS EN ABONOS. Juan R. González M. Frente a la Cervecería Gambrinus. 298

URNAS, MOSTRADORES Y ESTANTERIA, todo de cedro amargo y charolado en color amarillo, propio para cantina, tienda o botica, se vende de ocasión. Mueblería de Enrique Gómez, 50 varas Este Teatro América, av. central. Teléfono 3396. 267

CAMA Y TOCADOR NUEvos. Máquina Singer, máquina de escribir y espejo grande se venden de ocasión. Informes Tienda Azul. 350

ALQUILO MI CASA DEL barrio de Amón, amueblada a personas responsables, sin niños. Informes Alfredo Esquivel en su almacén. 347

VALORES ESCONDIDOS: Si tiene sospechas de que en su casa puedan existir valores escondidos puedo hacerle una investigación, por método científico, y con un gasto insignificante. Espero sus informes. Dirigirse apartado 1131. Teléfono 3099. 348

APARTAMENTO, SE ALquila independiente con o sin muebles, 25 varas oeste Clínica del doctor Figueres. 169

EN CASA DE FAMILIA HOnorable se alquilan dos cuartos amueblados con alimentación a personas con buenas referencias. Se habla inglés. teléfono 4359. 349

VENDEMOS BARATISimo radio Zenith, con molino de viento, acumulador 6 volts para finquero que no tenga energía eléctrica. Ortofónica gabinete y 100 discos nuevos. Informes: teléfono 3879 351

LABORAORIO TECNICO TESLA: teléfono 4532. 200 varas este Teatro América, pie de Cuesa de Moras. Experta reparación radios. Garantizamos el trabajo entera saisfacción. Seriedad, prontitud, honradez. J. Merino y Coronado, licenciado en Ciencias y Luis F. Castro B. Radio Técnico del IPRO. 340

NECESITO 500 PIES TUbo de 3" pulgadas y 700 pies tubo de media pulgada de segunda mano y en buen estado Escribir a Tomás Malavasi Tres Ríos. 341

ECO CATOLICO
Oficina en la Librería Universal. Apartado 1064. Teléfono 3271. Recuerde estos datos para lo que se le ofrezca. 316

TRES CUCHARADAS DIArias de HEMOTROFAN combaten eficazmente la Debilidad General, Anemia y consecuencias de la Malaria. Económico tiempo pidiéndolo a la BOTICA ESPAñOLA. Teléfono 4299

CALDERA MASSON DE retorno de 25 a 30 caballos de fuerza, se vende. Enrique Pinto. 343

SE BUSCA UN AGENTE ACtivo para representación de casa extranjera y una oficinista perfecta en taquigrafía. Solicitudes al apartado 959. 345

JOVEN SERIO Y HONRAdo ofrece sus servicios de chofer en casa particular. Informes señor Retana en el teléfono 2257. 330

LES MEMBRES DE LA Societé Francaise de Bienfaisance sont priés d'assister a l'Assemblee Generale qui aura lieu le mardi 20 courant a 16 heures, au "Foyer de France. Ordre du jour: Compte rendu annuel, Questions diverses, Renouvellement du Bureau. Le Président Louis Robert. 344

SE ALQUILA CASA CONtra temblores, con o sin muebles, doble servicio, sanitario, jardín y garage. Precio módico. Calle 6. Avds. 10 y 12. Informes: teléfono 2596. 337

BANANEROS: COMODA embarcación diez toneladas, equipada con Motor H. M. G. petróleo crudo, dieciocho caballos, puede obtener con poco dinero. Puede adquirirse separadamente embarcación o motor. Dirigirse Humberto Estrada. Puntarenas. 338

JOVEN DE BUENA APAriencia se necesita para trabajar como agente en oficina de representaciones, a base de comisión para comenzar. Escriba al apartado No. 1354., dando referencias. 335

DICCIONARIO ESPAÑOL inglés e inglés español, segunda mano, buen estado se compra. Ofertas con detalles y precio, al apartado 187. 333

ENCARGUE SU VESTIDO en "La Colombiana", sastrería de F. A. Gómez e hijo y se convencerá de la superioridad que los separa de los demás. Ave Central Frente a Cías. Eléctricas. Tel. 3283. 329

CASA PEQUEÑA BIEN SItuada, con hipoteca en Banco del Estado se desea comprar en esta ciudad. Escribir J. L. a esta Administración. 334

COMPRO PRENSA PARA fabricar mosaicos en perfecto estado. Pago al contado. Enviar detalles completos a Miguel Chaves. Apartado 155. Limón 336

MAGNIFICO PIANO SE vende de oportunidad. Entenderse con la Sta. Angélica Gamboa en Heredia. 330

A Managua y Rivas
Todos los Viernes - BIMOTORES
MANAGUA $20 - RIVAS $18
La Línea más popular — Viaje en confianza
AEROVIAS NACIONALES
332

CAPAS Y PARAGUAS inglesas recibió gran surtido para caballeros y niños a precios nunca vistos y calidades garantizadas. No compre sin ver el nuestro en la Sombrerería BENGOECHEA. 331

DE OCASION SE VENDE magníficas propiedades con locales para comercio ambas situadas en la Avenida Central. Informes casa sucesión Kepfer. 284

ALQUILO CASA CON O sin muebles. Sección residencial alta escogida, 6 cuartos grandes. Dos baños, también apartamento pequeño. Dirigir apartado 737 o entenderse con Elida Piza, frente cuartel Bellavista. 274

ESCOJA SU PILONCITO Y nosotros le arreglamos el "nido" cuantas veces usted quiera, porque para esto de arreglar nidos no hay como Muñoz Hermanos, que le dan todos sus muebles nuevos en abonos y sin fiador. Colchones a ₡ 4.00. 50 vs. al oeste del Banco Nacional de Seguros. Telef. 3153. Ap. 1137. 302

ALMACIGO DE CAFE DE dos años desea comprarse unas dos mil matas. Dirigir oferta dando el nombre del lugar donde habría que recogerlo, ya arrancado en buenos pilones bien amarrados, a M. L., Administración de LA TRIBUNA. 169

SEÑORAS, SEÑORITAS, Lamedor, infalible, lo más eficaz para todas las enfermedades del vientre. Con centenares de constancias de magníficas curaciones. De venta en todas las boticas. 182

CORDIAL TEXCO. COMbate el estreñimiento, el aliento fétido, los cólicos, los mareos. Limpia el intestino suavemente. Pídalo a la Botica Española. 169

LOS CUENTOS DE MI TIA PANCHITA. El mejor amigo de los niños, nueva edición de venta en Almacén CASTRO y QUESADA. 217

CEMENTO
ALSEN
ALEMAN
HIERRO
retorcido y angular
Fibrocemento
para techos, cielo rasos etc.
AZULEJOS
y otros materiales para construcción.
Pablo Spoerl
Apartado XIII—Tel. 3756
SAN JOSE, Calle Central
Contiguo a los Juzgados

200 millones de colones...

(VIENE de la página UNO)

le de la industria del café.

EL VALOR DE LA INDUSTRIA CAFETALERA

De los datos del instituto, se determina que el valor total de la industria del café, incluyendo las plantaciones según la zona en que se encuentran, y el valor de los beneficios o plantas del tratamiento industrial, asciende a una cifra de 200 millones de colones en bienes raíces y obra muerta. Puede calcularse entonces la magnitud de esta industria que nos trae la mayor influencia de oro a cambio del problema.

PERSONAS QUE VIVEN DEL CAFE

Considerando únicamente las personas que viven de las industrias propiamente, el número llega a 145 mil sin tomar en cuenta desde luego los que obtienen provechos del comercio del artículo, como son los intermediarios, catadores, etc. etc.

Es decir, nuestro termómetro económico es la industria cafetalera. Son 21,617 productores quienes cosechan el grano en 25,377 fincas que ocupan 286.685 manzanas, predominando fuertemente el pequeño productor.

CUAL ES LA EXPORTACION PER CAPITA

Haciendo un estudio de la exportación total durante los últimos cuatro años y sacando el promedio que luego se ha dividido entre el número de habitantes de la República, podemos llegar a la conclusión de que cada costarricense ha exportado 423 gramos de café.

OTROS DATOS IMPORTANTES

Completando nuestra información, vamos a suministrar además algunos otros detalles interesantes en esta actividad nacional. El número de animales que está al servicio en las fincas de café es de 66.609, entre bueyes, vacas, terneros, caballos, etc. La cantidad de manzanas abonadas es 200.21 y no abonadas 48.056, o sea que 24.171 fincas usan fertilizantes y los usan únicamente de todo el país 1306.

LUGAR QUE OCUPAN LAS PROVINCIAS EN CUANTO A PRODUCCION

Corresponde el primer lugar en la producción a Cartago, que da 153.923 fanegas, o sea el 32.77 por 100. Siguen luego por su orden: San José, 142.170, 30.27 por 100, Alajuela, 83.760, 17.83 por 100, Heredia, 76.784, 16.35 por 100; Guanacaste, 10.563, 2.23 por 100 y Limón 2.443, 0.52 por 100. La provincia de Puntarenas no produce café.

Creemos haber suministrado a nuestros lectores la más amplia información sobre esta actividad que interesa al país en general.

LA GUARDIA DE HIERRO RUMANA SE OPONE A LA EXILACION DEL PRINCIPE NICHOLAS

VIENA, 15. UP. — De acuerdo con informes llegados a esta capital hoy, la guardia de hierro rumana, poderosa organización fascista, se opone a la exilación del príncipe Nicholas, y según se dice ha advertido al gobierno de Tatarescu que se opondrá a su exilación a la fuerza. Los informes de Bukarest aseguran que la situación es tensa, y el gobierno está tomando medidas militares precaucionarias. Los prefectos de todas las provincias conferenciaron hoy con el premier y recibieron instrucciones de hacer uso de la fuerza hasta donde fuera necesario para evitar acciones subversivas de parte de la guardia. La expulsión del príncipe Nicholas está siendo empleado por los enemigos del rey como una arma contra el propio monarca Carol. Mientras tanto, el príncipe Nicholas, quien está prácticamente preso en sus apartamentos, está planeando su viaje a París en etapas en compañía de su esposa morganática, donde piensa radicarse definitivamente.

CONSTRUCCION DE UN GRAN EDIFICIO PARA...

(VIENE de la página UNO)

Es muy sensible que se rompa la armonía de la colonia española en Costa Rica a causa de provocaciones partidaristas, que no pueden dar en modo alguno más resultados que los de disgustos entre ellos y dificultades para el gobierno que on tiene más deseo que el de armonizar la vida en Costa Rica de esa apreciable colonia, no solamente por la armonía entre ellos, sino como un homenaje a España que atraviesa por la más dura experiencia de su vida y a la que le debemos ayudar, no con la división de los españoles que viven entre nosotros y alejados de la madre patria, sino con el propósito de ayudarla por igual en todas sus vicisitudes. Ya es de sobra bien conocida la política de neutralidad ante el conflicto español adoptada firmemente por nuestro gobierno y de la cual no hemos de apartarnos ni un sólo instante, por más influencias que se realizaren de dentro o de fuera de la república Nosotros ni hemos querido seguir el ejemplo de las naciones que se han apresurado por razones de su propia política, y con base en sus propias conveniencias a reconocer al gobierno del general Franco, pero tampoco hemos querido e trechar relaciones con el otro gobierno de Valencia en forma ostensible o desafiante, porque precisamente queremos permanecer al margen de las pasiones y de los odios, y porque no tenemos razón alguna para desestimar las actitudes de gobiernos amigos con los cuales mantenemos estrechas relaciones, y que,, como antes dije, han adoptado ya el inclinarse por uno de los beligerantes. Estas explicaciones que habré de darles a los estimados miembros de la colonia española que me solicitaron la audiencia no están lejanas de las que habrá de contener la nota que mi Gobierno contestará al gobierno amigo de México en los más cordiales términos, pero en los más claros conceptos que delineen la política de Costa Rica en este importante asunto intenacional, nota que desde luego habrá de ser conocida por el público para que juzgue ampliamente de nuestra conducta ajustada en un todo al sentimiento nacional costarricense. Las citas que tengo se refieren a un trascendental proyecto que el gobierno está madurando para ponerlo en práctica lo más pronto que sea posible. Se trata nada menos de construir en la manzana del observatorio nacional y que antes ocuparon en partes algunas alcaldías, el palacio de justicia para dar albergue allí a la corte, los juzgados, alcaldías y demás dependencias judiciales, sin dejar de comprender desde luego el registro público, y las oficinas del ministerio público que deben estar en un solo edificio para la mayor comodidad de sus funciones, y para la mayor comodidad del público que hoy encuentra a esas oficinas diseminadas en todo el perímetro de la ciudad perjudicando así la rapidez que se necesita para los diversos contactos que obligan a los litigantes. Pero como el edificio tendrá muy grandes proporciones también habrá de tener cabida en una de sus alas, los archivos nacionales que desde luego necesitan una mayor seguridad para las eventualidades del tiempo y de las contingencias, que pudieran rausarles daño cuando menos lo pensemos. La resolución de este proyecto ya está tomada y solamente queremos pedirle a los diversos jefes de las respectivas oficinas las especificaciones de las necesidades que ellos creen deben llenarse en cada dependencia para que se junten lo útil con lo necesario e indispensable. No sería natural que construyéramos un edificio de estas proporciones y con fines determinados, sin tomar en cuenta la opinión de los prácticos y entendidos en cada materia. El otro aspecto del asunto es el de que vamos a dar un premio de cinco mil colones al mejor plano que se ajuste a los deseos del gobierno dentro de los límites de la comodidad, solidez y elegancia del edificio. La licitación contendrá los más amplios detalles a fin de que los ingenieros nacionales puedan orientarse bien y presenten sus planos conforme los deseos del gobierno. El otro aspecto del cual podremos darle datos concretos en mejor oportunidad es en el que se refiere al afer de comunicaciones, pero quiero que ellos sean los más exactos que podamos obtener para evitar comentarios equivocados o injustos, tanto para la actuación del gobierno que es bien clara, cuanto contra del acusado, pues no deseamos ir ni más allá ni más acá de la verdad. Lo que sí puedo adelantarle a este respecto es que el gobierno se inclina para el futuro por la supresión del cargo de director general de comunicaciones ya que esa dependencia fué creada por un simple acuerdo del poder ejecutivo, y por lo tanto puede perfectamente deshacerse del mismo modo a fin de que vuelvan las cosas a su antiguo régimen o sea la interdependencia de los departamentos de correos, telégrafos y radios nacionales. Las cosas así marcharán mejor de seguro y me parece que el señor Presidente está de acuerdo con ese criterio, pues hasta e te momento no he tenido con él una conversación definitiva con motivo de su viaje a Turrialba. En cuanto a radios nacionales, también se piensa en una reorganización que venga a poner en vigencia el reglamento que al respecto piensa dar el ejecutivo de manera que no haya motivo de queja entre las estaciones locales, ni de é tas con las extranjeras. Precisamente estoy estudiando todos los convenios internacionales en que ha paticipado Costa Rica para colocarnos dentro de la más completa normalidad.

Como antes dijimos el señor secretario de relaciones exteriores y de gobernación estaba urgido por mil diversos asuntos y no pudimos menos que despedirnos, agradeciéndole la atención prestada al reporter en medio de sus múltiples quehaceres.

THE PACIFIC STEAM NAVIGATION COMPANY

SALIDAS DE PUNTARENAS
RUMBO AL SUR

ACAJUTLA ..... 25 Abril 1937
SALVADOR ..... 9 Mayo 1937
ACAJUTLA ..... 23 Mayo 1937

Conectando en Cristóbal con las Compañías Trasatlánticas para Londres y puertos del Continente.

RUMBO AL NORTE

SALVADOR ..... 21 de Abril 1937
ACAJUTLA ..... 5 Mayo 1937
SALVADOR ..... 19 Mayo 1937

haciendo escalas en los puertos centroamericanos del Pacífico

THE PACIFIC STEAM NAVIGATION COMPANY

Para informes dirigirse a
FELIPE J. ALVARADO y Cía. Sucs. S. A.

LA LINEA PREFERIDA POR SER CONOCIDA

SALIDAS DE PUNTARENAS

Para BALBOA & CRISTOBAL:
SS "PEREIRA" ..... Abril 17
(Este barco no lleva pasajeros)
SS "MAYAN" ..... Mayo 1
Para CENTRO AMERICA:
SS "PEREIRA" ..... Abril 28
(Este barco no lleva pasajeros)
SS "MAYAN" ..... Mayo 12
Para SUR AMERICA:
SS "COYA" ..... Abril 19
NOTA: El "COYA" hace escala en Balboa.

INFORMES:
AGENCIAS UNIDAS, S. A.
AGENTES GENERALES
SAN JOSE: Tel. 3731 — PUNTARENAS: Tel. 41

EXPORTADORES DE CAFE
Embarquen sus cafés VIA LIMON, por la
UNITED FRUIT CO.
que hace conexión inmediata en Cristóbal con la línea de vapores,
NORTH PACIFIC COAST LINE
estos últimos salen cada 15 días, DIRECTAMENTE para LONDRES aceptando carga también para puertos continentales.

Próxima salida de Limón vapores de la UNITED FRUIT Co.	Conexión en Cristóbal por vapores de la NORTH PACIFIC COAST LINE
Vapor QUIRIGUA	Vapor DRECHTDYK
25 de Abril de 1937.	27 de Abril de 1937.

NORTH PACIFIC COAST LINE
Para más informes dirigirse a las oficinas de
FELIPE J. ALVARADO y Cía. Sucs. S. A.
SAN JOSE Y LIMON

HAPAG
Hamburg - Amerika Linie
MOTONAVE
"CORDILLERA"
ABRIL 20 A MEDIODIA
DE PTO. LIMON PARA PTO. BARRIOS
Los pasajeros deben salir de la capital el Lunes 19 en el tren de las nueve a. m.
HAPAG - LLOYD
AGENCIA COSTA RICA

Este documento es propiedad de la Biblioteca Nacional "Miguel Obregón Lizano" del Sistema Nacional de Bibliotecas del Ministerio de Cultura y Juventud, Costa Rica.

EMPRENDIDO POR LOS NACIONALISTAS un violento ataque sobre la carretera de Valencia

Según un despacho fechado en Madrid esta maniobra dirigida a aliviar el frente de los nacionalistas del Manzanares, fracasó ruidosamente

De ambos lados recrudece con violencia el fuego de artillería sobre las posiciones ocupadas por los enemigos

(VIENE de la página 3)

EL NUEVO GOBIERNO ESPAÑOL SERA EL QUE DETERMINE UNA VOTACION POPULAR

VALENCIA, 15.—Según los informes oficiales llegados aquí desde los varios frentes, los mineros asturianos han estado atacando a Oviedo en forma de cuña en Puerta Nueva, y continúan avanzando con lentitud a pesar de que las actividades bélicas están casi paralizadas en ese frente debido a que la mayoría de los mineros han ido al frente de Bilbao y también porque los fuertes aguaceros que han caído en esta región han impedido operaciones en mayor escala. Del frente vasco se ha sabido que, a pesar de la creciente escasez de víveres en Bilbao los rojos continúan resistiendo al ataque de los nacionalistas, con lo cual han aumentado el optimismo oficial en esta ciudad. En el frente de Huesca los nacionalistas están procurando la reconquista de las posiciones que perdieron en estos días particularmente la ermita de Santa Quiteria, entre Huesca y Zaragoza. También la guarnición de Huesca está tratando de romper el cerco rojo que los circunda, pero sin éxito. El premier Largo Caballero se entrevistó hoy con una delegación de mujeres inglesas, encabezadas por la duquesa de Atholl, el jefe del gabinete les dijo que el futuro gobierno de España se decidirá mediante una votación popular tan pronto que las autoridades republicanas pudieran sofocar el movimiento belicoso. Largo Caballero agregó que se establecería un gobierno parlamentario que pacará las lecciones útiles de la situación actual, y que se establecerá la absoluta libertad de cultos. El presidente Azaña salió hoy rumbo a Barcelona después de haber conferenciado durante dos días con los miembros de su gabinete que residen aquí.

EL CAPITAN DEL MARIE LLEWELLYN SALIO RUMBO A BURDEOS PERO LUEGO SE DIRIGIO HACIA LA COSTA ESPAÑOLA

SAN JUAN DE LUZ, 15.—En vista de que el recio temporal ha amainado mucho todo el mundo aquí se pregunta si los cuatro barcos británicos que se refugiaron en este puerto intentarán violar el bloqueo nacionalista de Bilbao, aprovándose en la protección pacífica que les hizo ayer el gobierno británico. El capitán del Marie Llewellyn resolvió hoy salir de aquí, ostensiblemente con dirección a Burdeos pero después de haber navegado una hora con rumbo hacia el nordeste cambió de curso y cuando desapareció en el horizonte, se vió desde la costa que se dirigía a España. A pesar de que el capitán del barco es un viejo lobo de mar, no reveló nada en absoluto de sus intenciones antes de zarpar, y se cree aquí que él pretende ser el primer en violar el bloqueo nacionalista. Como el Marie Llewellyn no tiene sistema inalámbrico no podrá pedir auxilio si las unidades nacionalistas lo atacan dentro de las aguas territoriales españolas, donde la escuadra británica no podrá protegerlo.

W

LOS BUENOS OFICIOS DEL COMITE INTERNACIONAL ES TODO LO QUE LE QUEDA A MUSSOLINI PARA UNA RETIRADA DECOROSA

LONDRES, 15.—Después de innumerables atrasos el plan de control de las costas y puertos de España entrará en vigor desde la media noche del lunes, y desde ese momento en adelante todos los barcos mercantes que viajen rumbo a puertos españoles tendrán que hacer escala en determinados puertos en los países neutrales en donde serán sometidos a una inspección antes de proceder al puerto de destino con un observador a bordo que será suministrado por la junta internacional de control. Al mismo tiempo que se tomó esta decisión en el comité se inició una era de buena fe y cordialidad. Hoy cuando Lord Plymouth habló ante el comité en la Foreign Office y pidió a los delegados que aportaran a la obra sus mejores propósitos, el embajador Dino Grandi se levantó para decir que Italia estaba dispuesta a discutir el asunto de la repatriación de los voluntarios y el embajador soviético retiró algunas de sus propuestas. La verdad es que la única salida decorosa que le queda a Mussolini es la buena voluntad del comité.

LOS ESTADOS UNIDOS ES LA POTENCIA LLAMADA PARA INICIAR LAS NEGOCIACIONES DIPLOMATICAS PARA UN ARMISTICIO EN ESPAÑA

PARIS, 15. — La prensa francesa comenta hoy el discurso pronunciado ayer por Winston Churchill en la cámara de los comunes respecto a la posibilidad de celebrar un armisticio en España, y algunos periódicos lo califican de "globo en el aire". El propio Winston Churchill llamó así a su discurso, pero otros periódicos parisienses opinan que el proyecto no es una fantasía porque aquí se cree generalmente que el conflicto español sólo podrá terminar de este modo. Los franceses están convencidos que tarde o temprano los españoles llegarán a darse cuenta que su terrible lucha es inútil, y entonces será el momento propicio para que las naciones extranjeras propongan un armisticio. Para lograr esto se cree aquí que es indispensable ante todo limitar el conflicto a la península y el retiro de todos los voluntarios extranjeros que en la actualidad luchan en ambos ejércitos, y los esfuerzos que está realizando el comite de Londres en este sentido están siendo aprobados por todos en Francia. Empero el gobierno francés se abstendrá de sugerir un armisticio, pues los franceses opinan que hay demasiados intereses extranjeros mezclados en el conflicto para que Francia pueda entrometerse. Los franceses creen que una potencia verdaderamente neutral como los Estados Unidos debería iniciar las negociaciones diplomáticas para preparar el terreno para un armisticio y tener el proyecto listo cuando se presente el momento oportuno.

FUE UNA VICTORIA REBELDE LA OFENSIVA ROJA DE ANOCHE

Desde la Casa de Campo, 15. — UP. — (Via Talavera). — A la una de la madrugada de hoy, la más grande de las ofensivas lanzadas por las tropas del gobierno de Madrid terminó en la más completa victoria de los nacionalistas. Las autoridades militares calculan que las bajas rojas de los últimos dos días pasan de 20 mil, incluyendo 7 mil muertos. Todas las fuerzas disponibles en el sector central en número de 100 mil efectivos participaron en la más grande de las batallas hasta ahora libradas en España, y en vista de las espantosas pérdidas, el general Miaja ordenó anoche a los milicianos a permanecer en sus trincheras.

TODO LO QUE TENIAN LOS ROJOS PARTICIPO EN LA REAL DA BATALLA POR MADRID

A dos millas de Madrid, 15. — UP. — (Por Reynolds Packard) — A toda luces los rojos encontraron todas las fuerzas disponibles en el frente de Madrid, ciudad que había permanecido en absoluta calma durante varias semanas, para lanzarla contra todas las balsarles defendidos por los nacionalistas, desde el suburbio de Carabanchel Bajo y las posiciones del centro derecho hasta las trincheras en El Pardo al norte de la capital. Los muertos rojos que cubren los campos parecen indicar que la intentona roja fué la más seria concebida hasta ahora, y aun los mismos uniformes de los milicianos eran del mejor material y calculados a proteger las tropas contra las inclemencias del tiempo. También se les había equipado con armas blancas y con los más modernos rifles, contrastando estas tropas fuertemente con las horadas que hacían de soldados hace algunos meses. Muchos de los cadáveres que yacen en los campos aparentemente son de voluntarios de las brigadas internacionales, juzgando por el corte de sus uniformes extranjeros, y además hay entre ellos muchos veteranos españoles lo que indica que el general Miaja ha enviado todo lo que tenía disponible a esa ofensiva. Extraoficialmente se calcula que 36 tanques rojos fueron capturados y destruídos, pero los rojos parecen tener muchos de estos artefactos, pues a pesar de que han perdido tantos, siempre emplean docenas de nuevos.

TAN PRONTO LAS AUTORIDADES REPUBLICANAS LOGREN SOFOCAR EL MOVIMIENTO REBELDE SE PEDIRA AL PUEBLO ESPAñOL QUE MEDIANTE VOTACIONES ESTABLEZCA SU FUTURO GOBIERNO, DECLARO EL PREMIER LARGO CABALLERO

LOS NACIONALISTAS NO HAN PERDIDO UNA PULGADA DE TERRENO EN EL FRENTE DE MADRID

Talavera, 15. — UP. — Un comunicado oficial del cuartel general nacionalista desmiente en forma categórica que la ofensiva roja de los últimos seis días costará a los nacionalistas una sola pulgada de terreno, a pesar de los reclamos victoriosos difundidos por las estaciones de radio de Madrid. El comunicado insiste que las fuerzas nacionalistas en la Ciudad Universitaria, sector que representa el objetivo principal de los ataques de las tropas del general Miaja, todavía mantienen sus comunicaciones de aprovisionamiento con las posiciones nacionalistas en la Casa de Campo, mientras los defensores de los edificios en la Ciudad Universitaria siguen manifestando la más alta moral y el mayor espíritu combativo.

A lo largo del Manzanares, al este de Casa de Campo los nacionalistas lanzaron tres ataques durante el día de ayer sobre las posiciones de los milicianos

Se confirma desde Valencia que cada vez es más aguda la escasez de víveres en Bilbao a pesar de lo cual se tienen razones para creer que la ciudad resistirá el asalto enemigo

REGRESO A INGLATERRA DE LOS CINCO BARCOS BRITANICOS QUE LLEVABAN VIVERES PARA BILBAO

BAYONA, 15. UP. — Los cinco barcos mercantes británicos que han estado esperando el desarrollo de los acontecimientos con respecto del bloqueo del puerto de Bilbao en el de San Juan de Luz para entregar sus miles de toneladas de víveres al gobierno vasco, han recibido órdenes definitivas de no correr el riesgo del bloqueo y regresar a Inglaterra con sus cargamentos.

EL ALMIRANE BLAKE CONFERENCIA CON EL EMBAJADOR BRITANICO EN HENDAYA.

Londres, 15 U P.—La mayor unidad naval del mundo, el acorazado del batallá HOOD, cuya reciente e inesperada salida de Gibraltar con rumbo a las costa vasca ha sido lugar a vivos comentarios, fondeó hoy en el puerto francés de La Rochelle. Inmediatamente después, el vice almirante Blake desembarcó del barco insignia para trasladarse a Hendaye con el propósito de conferenciar con el embajador inglés.

MULTADO EN DIEZ MIL FRANCOS EL PARTIDO SOCIALISTA BELGA

Por haber dicho que Degrelle estaba subvencionado por Alemania

BRUSELAS, 15 —El partido socialista belga fue multado en la suma de diez mil francos hoy por haber declarado que el líder rexista León Degrelle estaba subvencionado por el partido nacional socialista. La acusación fué hecha por el periódico de los socialistas durante la reciente campaña electoral. Ese periódico decía que Alemania mantenía una oficina de propaganda en Bélgica y que estaba financiando a Degrelle. Un tribunal de Bruselas juzgó que los cargos no habían sido probados. Otro resultado de la elección en que el premier Paul Van Zeeland triunfó ruidosamente sobre el líder rexista fué que tres diputados rexistas y dos senadores perderán sus curules, debido a las críticas de los rexistas por el cardenal Van Roeys.

PROCESADOS DOS PROMINENTES PERIODISTAS ALEMANES EN AUSTRIA

BERLIN, 15.—Según anunció el diario nacional socialista Der Angriff en su edición de hoy, comenzará el próximo miércoles ante la audiencia territorial de Viena el proceso contra el corresponsal del diario berlinés Berliner Tageblatt, doctor Erwin Stranik. Las autoridades federales acusan al periodista de haber divulgado un rumor inexacto y susceptible a intuir desfavorablemente la opinión pública extranjera sobre la situación interior de Austria. El órgano agrega que se trataba de un artículo publicado con el título Agrupaciones en Austria que discutían en forma absolutamente objetiva la situación interna de Austria, y que fué redactado por el acusado a raíz de minuciosos informes recogidos en los competentes círculos oficiales austríacos. Una sumaria análoga fué instruída hace poco contra el enviado especial en Viena de la Deutsche Allgemeine Zeitung.

HOY SE INICIARON LAS PLATICAS ENTRE LA SANTA SEDE Y ALEMANIA

CIUDAD VATICANO, 15. UP.—Ha causado gran sorpresa el hecho de que ya se iniciaron las pláticas entre la Santa Sede y el gobierno de Alemania para arreglar las diferencias surgidas entre ambas potencias, las que condujeron al reciente intercambio de notas. El embajador alemán ante el Vaticano, von Bergen, visitó esta mañana a la Secretaría de Estado del Vaticano, donde conferenció con el Cardenal Eugenio Pacelli. En los círculos del Vaticano se estima que Alemania está dispuesta a arreglar el asunto cuanto antes.

EL MINISTRO DE COMERCIO BRITANICO SE RETIRARA DE LA POLITICA DESPUES DE LA CORONACION

LONDRES, 15 UP —Sir Walter Runciman, desde hace muchos años ministro de comercio británico, expresó hoy su deseo de retirarse a la vida privada tan pronto que el premier ministro Stanley Baldwin, haya presentado su renuncia como jefe del gobierno el lunes siguiente a la coronación del rey Jorge VI. Dirigiendo la palabra a los representantes de las cámaras de comercio británicas, Sir Walter declaró que comenzaba a sentirse fatigado, y que había ocupado la presidencia de la junta de comercio durante muchos años, más tiempo que cualquiera de sus predecesores, agregando que no sabía cuanto tiempo más continuaría en su puesto. El nombre de Sir Walter fué mencionado como posible candidato a la secretaría del tesoro que quedará vacante cuando Neville Chamberlain ocupe el puesto de Stanley Baldwin. Sin embargo, parece que últimamente se ha pensado en dar el puesto de secretario del tesoro a Sir John Simon, actual ministro del interior ya que este puesto es el más importante después del de premier en el gobierno británico. Tanto Sir Walter Runciman como Sir John Simon pertenecen al grupo liberales que se unió a los conservadores para formar en gobierno de coalición.

EL CUBANO KID TUNERO VENCIO AL CAMPEON BELGA CHARLIER POR DECISION

PARIS, 15. — UP. — El peso mediano cubano, Kid Tunero, derrotó por puntos al campeón belga de esa categoría, Néstor Charlier, en su pelea a diez asaltos en esta capital. La muchedumbre estaba muy descontenta con el fallo de los jueces, pues juzgaba que el belga había ganado la decisión en seis de los 10 asaltos de la pelea. Tunero pesó 137 y Charlier 155.5 libras al entrar al cuadrilátero.

LAS CUATRO GRANDES HUELGAS HAN COSTADO A DETROIT, 447 MILLONES DE DOLARES

DETROIT, 15, UP. — Las cuatro grandes huelgas en la industria automovilística ocurridas desde el mes de enero del año en curso han costado a los empleados y comerciantes inclusive el estado de Michigan la suma de 477 millones de dólares aproximadamente, de acuerdo con los cálculos que se hicieron hoy, mientras miles de obreros trabajaban para restablecer la producción de automóviles al nivel máximo alcanzado este año. Una investigación hecha por la United Press indica que las pérdidas sufridas por las huelgas en las plantas de la General Motors, Chrysler, Hudson y Reo llegaron a 267 millones de dólares, representando el valor de los carros que deberían haberse fabricado pero los que no fueron producidos, y además los obreros perdieron 45,700.000 dólares en salarios. Ya las plantas de la General Motors están trabajando a todo rendimiento, y las de Chrysler y Hudson están acercándose a su mayor producción. Las industrias suplementarias que proveen vidrieras y otros accesorios para el tablero de instrumentos sufrieron grandemente por las huelgas, calculándose sus pérdidas en 136 millones de dólares.

FRANCIA NO FLOTARA UN EMPRESTITO DE DIEZ MIL MILLONES DE FRANCOS PARA OBRAS PUBLICAS

PARIS, 15.—El ministro de finanzas francés, Vincent Auriol, declaró esta noche a los periodistas que era absolutamente imposible aceptar la sugerencia hecha por la poderosa confederación obrera francesa para flotar un empréstito por diez mil millones de francos que serán destinados a financiar un programa de obras públicas para dar trabajo a los obreros. El ministro dijo que el único empréstito que se haría este año sería el de la defensa nacional por diez mil millones de francos, el cual está ya suscrito en gran parte. El ministro dijo: No hay que pensar en ningún otro empréstito este año, y mucho menos en un empréstito forzoso. Durante la reunión del lunes de la confederación uno de los oradores propuso este nuevo empréstito pidiendo que fuera obligatorio para todos los que tenían más de quinientos mil francos. Inmediatamente bajaron los bonos del gobierno y por eso el ministro dió la declaración categórica.

HIDROAVION ITALIANO ESTABLECIO UN FORMIDABLE RECORD DE LEVANTAR PESO

ROMA, 15. UP.—El aviador Mario Stoppani capturó hoy dos nuevos records mundiales para la aviación italiana, cuando ascendió a una altura de 4,863 metros con un hidroavión de tres motores el que estaba cargado con diez toneladas de peso. El vuelo se efectuó desde el aeropuerto de Montefalcone, en la vecindad de Trieste, y los records mejorados por la proeza de Stoppani fueron el del raso Riabelika que subió a una altura de 1,942 metros y el record mundial de elevarse en un hidroavión a la altura de dos mil metros con la carga máxima que pudiera aguantar el aparato, o sea de diez mil kilogramos. El record anterior fue establecido por un avión Sikorsky el día 7 de mayo de 1934, el cual ascendió a una altura parecida con una carga de 7,553 kilogramos.

MAX BAER DERROTADO POR DECISION EN DOCE ASALTOS, ANOCHE

LONDRES, 15. — UP. — Tommy Farr, campeón de peso completo del Imperio Británico, derrotó esta noche a Max Baer, ex campeón mundial de peso completo, en su pelea concertada a doce asaltos, la que se efectuó en la arena Harringay ante más de catorce mil espectadores. Farr ganó por decisión de los jueces y por amplio margen, siendo el más agresivo de los dos y a la vez mucho más científico como boxeador. Farr pesó 198 y Baer 211.5 libras. Al sonar la campana para comenzar el primer asalto Farr tomó la ofensiva asestando a Baer con "jab" izquierdo de gran efectividad, cortándole a Baer su ojo izquierdo en la tanda inicial.

RUSIA CONSTRUIRA UNA FLOTA PACIFICA TAN PODEROSA COMO LA JAPONESA

MOSCU, 15. — UP. — En fuentes extraoficiales se ha sabido hoy que el gobierno de los Soviets ha decidido construir una flota de batalla tan poderosa como la japonesa para las aguas del Pacífico. Se informa que la Unión Soviética pedirá a los Estados Unidos que le facilite los técnicos necesarios y su ayuda en la construcción de la flota. Rusia está planeando el cambio de su actual base naval en el golfo de Finlandia hacia Murmansk, Siberia, donde las condiciones del hielo en los meses de invierno no impide operaciones navales.

IMPORTANTE

Debido a la gran demanda de las acreditadas PILDORAS TOCOLOGICAS DEL DR. N. BOLET, para la Salud de la Mujer, de vez en cuando aparece una burda falsificación, en Costa Rica.

Las Legítimas PILDORAS TOCOLOGICAS DEL DR. N. BOLET, solamente son fabricadas en NUEVA YORK, por la casa Dr. NICANOR BOLET, Inc., y que tienen en la etiqueta que rodea la caja de Píldoras la Licencia Nº 317 del 17 de noviembre de 1930, del Departamento de Salubridad de Costa Rica.

Para evitar serias dificultades, fíjense bien que en la etiqueta del respaldo de cada cajita de las legítimas PILDORAS TOCOLOGICAS DEL DR. N. BOLET aparezca nuestra dirección:

Dr. NICANOR BOLET, Inc.,
New York
U. S. A.
Agentes para Costa Rica, MORENO CENTRAL AMERICA AGENCIES, SAN JOSE, Costa Rica. C. A.

YA LLEGARON A COSTA RICA!!

FAMOSOS ARTISTAS VICTOR

HERMANOS HERNANDEZ

EN JIRA CONTINENTAL PROCEDENTES DE LOS MEJORES TEATROS DE EUROPA Y LOS ESTADOS UNIDOS LUJOSA PRESENTACION AMPLIFICACION DE RADIO Y DECORADO PROPIO

PROXIMO MARTES

GRANDIOSO DEBUT!

¡CLARO! en el

PALACE

DOMINGO. — Soberbio Acontecimiento Artístico y cinematográfico, JUNTOS!!!
La eminente soprano cubana ANTOÑITA CUEVAS, y el estreno de la maravillosa película con WARNER BAXTER y MYRNA LOY,

"ME DIVORCIO POR AMOR"
(To Mary with Love)

RAVENTOS

HOY. — 3, 7 y 8.45 —— ENTRADA 0.60

OCHO ESTRENOS DE FABULAS A COLORES!

Programa Unico y Excepcional!

LA GLORIA DE LOS CHIQUITINES!
LA ALEGRIA DE LOS GRANDES!

"TRES MOSQUETEROS CIEGOS" — "ELEFANTA DE MICKEY" — "PRIMO DE LA ALDEA" — "MAMA PLUTO" — "MAS GATITOS" — "LA ORUGA SE VENGA" — "DON DONALD" y "EL MAGO MICKEY"

Hora y media de desbordante alegría y verdadero entretenimiento!
NOTA: sin excepción, todos los niños pagarán su entrada.

Mañana.— Estrenazo! Jimmyie Allen, en "DESFILE AEREO" (The Sky Parade)

ADELA —— 7 y 8.45 —— 30 cts.
La película argentina "RADIO BAR"
Mañana: "El Misteio del Rostro Pálido"

Teatro CASTRO

HOY A LAS 7 y 30 p. m.
Volvemos a presentar a la máxima estrella del "Pequeño Lord", Freddie Barthollomew con otros grandes artistas, representando:

—: SOLDADO PROFESIONAL :—

ENTRADA ..... ¢ 0.30

DOMINGO EN EL PALACE: Clark Gable en "LAS DE CAIN" - Exito monumental del ídolo

PALACE

A LAS 3 y 6.45 — ELEONOR POWELL, con JAMES STEWART, VIRGINIA BRUCE, en el super espectáculo:
—— NACIDA PARA EL BAILE ——
ENTRADA: PLATEA o BALCON ..... 60 cénimos

A las 8.45. El más sensacional acontecimiento artístico Nal. del Siglo! Dos horas de un millón de carcajadas! Se repite el éxito del famoso "Bellavistazo"!! — VELADA MONUMENTAL A PRECIOS POPULARES! — Inauguración triunfal del teatro criollo! El éxito teatral más resonante de los últimos años! —

La obra cumbre del humor y del ingenio nacional!
LO MAS DIVERTIDO Y OPORTUNO:

SENTADOS EN LA GALLETA

original del ingenioso autor del "Bellavistazo"
ANTONIO ZELAYA

Obra de palpitante actualidad política y social, en cuatro actos divididos así: 1º—En una pensión de San José. 2º—El club político. 3º—La plaza pública y 4º—Epílogo EN EL CORREO, con el siguiente

REPARTO

Doña Armanda.. Anita Lacalle	Concho Chayo Jara ..... Luis Jiménez
Doña Anita ..... Belén Mata	Jaimito .. Juan A. Herradora
Rita ..... Rita Garcia	Don Jeacomo .....G. Sequeira
Modesto ..... Gordo Ortiz	Policía ..... J. A. Herradora
Tanita ..... Flaco Castillo	Mecanógrafo .. M. Hernández
Don Chango....José Carbonell	

Montaje de la obra realizado por el insigne artista nacional KIKO QUIROS

NOTA:—El autor garantiza el éxito clamoroso del nuevo CONCHO, verdadera revelación del ingenio criollo y discípulo de Otto Hütt Ch.

Exito grandioso! Dos horas de carcajadas! Lo nunca visto!

NO FALTE! —— ORQUESTA MURILLO

ENTRADA: PLATEA o BALCON ..... 75 céntimos

Mañana. 3, 7 y 8.45: EL GATO FATIDICO

HOY! VIERNES 16 de Abril.

AMERICA
7, 8.30 —— 30-20-15
En Español! Maruchi Fresno, en: VIDAS ROTAS
Mañana: 3, 7 y 8.30: Presidiarios en Fuga

MODERNO
3, 7, 8.30 —— 30-20-15
Key Francis, en: EL ANGEL BLANCO
Mañana: 3, 7, 8.30: Aventuras Misteriosas

LIBANO BARRIO MEXICO
7, 8.45 —— 30-15
Boris Karloff, en: EL CUERVO
Mañana: 7, 8.45. Guitarra Vaquera

KEITH BARRIO KEITH
7, 8.45. Ent. Continúa. —30
Melvyn Douglas, en EL RETORNO DEL LOBO
Mañana: 7, 8.45: El buscador de Horizontes

IDEAL BARRIO LUJAN
6.45, 8.45. Ent. continúa. 30-15
Errol Flynn, en LA CARGA DE LOS 600
Mañana: 7, 8.45: Zarpas de Terciopelo

VARIEDADES
— A las 3, 7 y 8.45
CLAUDETTE COLBERT
la más fina y delicada estrella francesa, la más apasionante y sublime mujer del cine,
— y —
Melvyn DOUGLAS,
en el éxito Columbia:
LA INDISPENSABLE
La conquista de un hombre por su secretaria!
El idilio más accidentado del año!
ENTRADA 60 cts.
Pref. 30 — Gal 20
Mañana. 3, 7, 8.45:
Música en la Sierra

MARTES, en el PALACE: Debut de los HERMANOS HERNANDEZ, Famosos artistas de la 'Victor' Estrellas Internacionales

Este documento es propiedad de la Biblioteca Nacional "Miguel Obregón Lizano" del Sistema Nacional de Bibliotecas del Ministerio de Cultura y Juventud, Costa Rica.